ETROPOLITAN LIBRA

泰晤士報

本館開設法界四號路（即巴黎路轉角）　電話南局二五三號　電報掛號零零七九

THE CHINESE PEKING & TIENTSIN TIMES

第三千七百零四號

（中華民國十七年三月三十一日）

（星期六）

今日本報共出三大張

零售每份大洋四分

泰晤士小報出版廣告

泰晤士小報、爲附屬于泰晤士報之出版物、所有本報之國內外新聞電報、及快哉亭之小說雜俎圖畫諸件、莫不擇尤登載、篇幅雖小、實不啻本報之縮影、可與本報相輔而行、相得益彰者也、茲將發行此種附刊之用意、爲讀者進一言、按本報出版已逾十年持論公明、紀載翔實、不偏不黨、惟以國利民福爲前提、久爲讀者所稱許、而亦最爲當局要人所注目、歷年來本報與他報、往往同一登載政治或軍事之消息、間或發生誤會、而本報則獨爲當局所干涉、可見本報之價値、足爲當局重視之一班、本報雖屢起風潮、始終奮勉、我行我素、不緇不磷、由是愛讀本報者日益增、而本報之銷路亦日益暢、惟讀者仍往往以減收報費爲請、謂取費若儉、則讀者愈衆、而讀報之益、更可以普及于人羣、但本報則以近年工料價昂、成本極重、減價固勢有所不可、加價則情有所爲難、再四籌維、於是乃有發行此附刊小報之决議、爲讀者計、有兩利焉、其一小報定價極廉、每份僅售銅元四枚、出版之初暫售銅元二枚、俾讀者出至微之資、而收至巨之益、此普及之利一也、其一小報雖日出一張、而內容則與本報所載、大同小異、以簡明之筆、爲賅備之辭、俾讀者於最短時間、一目了然時事及社會之狀况、此普及之利二也、抑尤有進者、年來內憂外患、迭起紛乘、國人生計艱難、道德淪喪、報紙有護國救民之責、正宜遇事指陳得失、以作國人之南針、本報增此附刊、即本斯微旨、惟本報則以詳備爲主、小報則以簡要爲歸、所謂交相爲用、並行不悖者此也、今茲小報定於陽歷四月一日出版矣、謹舉其故以告讀者、諸君亦樂觀厥成者歟、

大炮台香烟

困人天氣、獨處無聊、不吸大炮台、將何以消永晝耶。

兜安氏補血清毒藥

凡血毒血少血枯神經衰弱精力不足以致一切瘡瘍瘰癧腫核皮疹及梅毒等治以此藥不但可愈一切瘡瘍而且身體亦獲強健逾恒也蓋此藥解除血毒外尤能補血補脾强壯身體不止療瘡瘍已也惟患瘡瘍者內服此藥外擦兜安氏馳名藥膏內外兼施見效更速有患者盍試之

頭生潰瘡痛呀膿呀血呀！

新藥說明

兜安氏補血清毒藥根據兜安氏養生靈藥之原方經多年之研究始獲最良之效果凡欲服兜安氏養生靈藥者請易以此藥蓋此藥較養生靈藥更佳服量較少功效有過之無不及且售價亦較廉也

各埠藥房均有出售　每瓶洋一元半　每打洋十五元

上海江西路美商兜安氏西藥公司啓

天津日租界北旭街

謙盛祥

附設 珠寶部 鐘表

◎珠寶鑽石 ◎鑲工新奇
◎貨價不合 ◎退換隨意

成立之初 照碼九扣

◎包年修理 ◎發給證票
◎時計鐘表 ◎機條堅牢

天津物華樓金店

本店發兌加煉十足條錠葉金赤金紋銀時樣首飾文明禮品珠寶鑽石中西器皿貨高一等價眞克己務請惠顧諸君認明天官爲記庶不致悞

總店 日界旭街新明戲院對面
分店 估衣街歸賈胡同口路南

電話 總店 營業部 五百二十九號 帳房 二千五百二十一號
分店 營業部 一千三百一十八號

日租界大馬路

金銀首飾成色十足
器皿禮品式樣新奇
珠寶鑽石貨眞價廉
洋鑲工藝美術精細
貨價不合退換隨意

電話總局二五七四九九一（北洋）

引起全天津人人注目的！

利豐綢緞莊茲因其進貨精、選料高、取利微、種種優點、故備貨能比他家新奇、定價能比他家便宜、早經膾炙人口、際茲春光融融、各界需單夾諸衣正應製備、本莊乘時舉行春季大減價卅天、明碼削價、賤廉無匹、難怪購買人山人海嘖嘖稱贊眞賤不絕於道啊

利豐綢緞莊大減價

二月二十日起 卅天

◎購買者人山人海▌嘖嘖稱贊眞賤眞賤◎

利豐綢緞莊

●開設天津法界綠牌電車道中●

▲▲本報承製各種銅版鋅版鉛版出售各號鉛字花邊廣告

本報新自外洋購至最新式電版製造機及電光攝影機多種、並聘有最優等化學技師、書畫名家多人、承製各式照相銅版、鋅版、鉛版、銅鍍鉛版、木圖、印章、商號銅招牌、公館銅牌、古出售各號鉛字花邊、鉛條、承繪各種標本、商標、五彩水畫、油畫、炭畫、新法拍照、古書古物、所有承製書畫、均用最新攝影法爲之、晝夜皆可拍照、與原來底樣、不爽分毫、宗自交件、不誤主顧、價目列下、

▲照相銅版 每方寸一角二分（五方寸起碼）
▲銅鍍鉛版 每方寸五分（十方寸起碼）
▲鋅版 每方寸一角八分（五方寸起碼）
自來稀版每磅二角八分（五磅起碼）
代製模樣另議
▲商號銅招牌 百寸以上每方寸五分 百寸以下價目另議
▲公館銅牌 寬九寸高四寸半 二字至四字每個六角
▲鉛字 二三號每磅三角五分 四五號每磅四角

▲▲泰晤士小報出版預告

本報新增附刊一種、名曰「泰晤士小報」、亦在本社發行、該報內容、所有國內外重要電報新聞、以及快哉亭之小說、筆記、諧談、諸作、無不與本報相同、而簡要過之、務以雅俗共賞爲主、茲定於陽歷四月一日出版、報費極廉、以期普及、茲將價目列左

全年大洋三元 每月大洋三毛
每份零售銅元四枚、發行之初、每份零售祇銅元二枚、

▲▲金勝陀羅尼息災道場啟事

敬啟者、戰禍方殷、民生日蹙、非仗我佛之宏慈、曷消彌大之浩刦、爰懇白普仁尊者就北京雍和宮修建道場、冀回厄運、自閏二月十五日起、集僧一百八衆、修法四十九天、晝夜誦持金勝陀羅尼、並先於閏二月初九日起誦白傘蓋經、伏願諸上善人、發大悲心、決無量緣、或親蒞拈香、至心頂禮、或自奉壇輪修習供養、庶集多數虔誠之祈禱、得弭無邊廣漠之災殃、永息干戈、同登仁壽、此啟

緊要聲明

敬啟者敝人因身體多病乏力經營故於去年將元亨中原兩銀號分別清理除債務早經清還外其債權已收回現款十萬零三十元又外欠尚未收回洋十四萬七千元之證據共計洋二十五萬元會同丁太太於陽曆三月二十二日送至熙來飯店七號面交張督辦大太太接收清楚截至今日鄙人對於兩號總理職權完全卸責以後事宜即請與接收人接洽辦理恐未週知特此登報聲明

元亨中原銀號總理張仲三謹啟

馬褂材料 禮服呢 光色請選 潤足速購

袍面內料 毛嗶嘰 新花貨價 奇色高賤

啓者本莊現由各大名廠新到最高細呢美式氈帽各式各色應有盡有自製時式紗帽緞帽毛呢便帽毛呢美式帽西式坤帽電機製成大宗草帽精美異常茲因擴充門市各貨定價特別克己如蒙惠顧無任歡迎

設法租界天增里南 電話南局一六一八 並設分銷處天祥市場內

花柳專科 袁掃梅 醫生發明

淋濁洗療液

專治 ▲男子五淋白濁 ▲婦女赤白帶下
功效 ▲無論新老淋症 ▲一星期保可除根
用法 ▲洗滌尿道 ▲自己治療 ▲手續簡單
特點 ▲不打針 ▲不服藥 ▲不痛苦
保證 ▲內務部化驗 ▲農商部褒獎 ▲商標局註冊

總發行所 天津法界廿六號路掃梅氏大藥房 分售處 各埠藥房

價目 每瓶二元五角 每打二十五元

洗滌器 男子用每具五角 女子用每具二元七角五分 均有出售

▲附啓▼

袁掃梅醫生自設延嗣醫院 專治男女生殖器花柳各症
產科婦科有女醫生芮晏涵趙振華擔任
應診 門診 上午九時起下午九時止
出診 隨請隨到
備有上等養病室 看護週到設備完全
院址 日界中原公司後身 電話總局一五四九

駐津大英國工部局

▲駐津英工部局爲推舉董事會候選董事通告（第十五號）

凡願意担任董事各選舉人務須於本年四月三日即本年四月十一日選舉人在戈登堂開常年大會日一星期前將推舉格式送交本局秘書長聲明願意候選並經具有選舉資格推舉人贊成人分別簽名所需推舉格式可具函秘書長處索取此布

秘書長賴乃士啟（三月二十九日）

駐津大英國工部局

大英國駐津總領事署爲英租界選舉人常年大會事通告

天津英租界選舉人第十次常年大會現定於本年四月十一日星期三下午三時半在戈登堂舉行此布

大英國駐津總領事傑敬啟 三月二十六日

駐津大英國工部局

▲英租界選舉人名單通告（第十六號）

茲將本年四月十一日星期三下午三時半開第十次選舉人常年大會有投票人名稱臚列於後如查有錯誤或遺漏務祈於四月六日前函知本局爲荷此布

秘書長賴乃士啟

有選舉權人名稱	權數
安足堂胡	五
交通銀行	四
中國銀行	四
建業公司	三
張鎮芳	三
有善堂張	四
陳秀峯	三
程吳樵	三
積善堂穆	四
積德堂鮑	四
喬玉琳	四
謙睦堂	四
靳少卿	四
中南銀行	四
招商局	四
敬勝堂泰記	四
中國郵政局	三
中國電話局	三
承啟堂渠	四
聚福堂李	四
明德堂鍾	三
忠信堂沈	四
劍莊峯	四
中樂匯業銀行	三
竹華堂范	四
雍遠秋	四
福緣堂王	四
徐道齋	四
華利公司	三
華茂公司	四
懷德堂同忠信堂	四
惠芝堂王	四

有選舉權人名稱	權數
陳蓋仁	三
積善堂馬	三
陳協忠	三
陳漢波	三
陳祝齡	四
張祥齋	四
景山堂劉	四
吉慶堂杜	三
崇德堂沈	三
全星堂陳	三
忠樹堂吳	四
恩慶堂趙	四
福記	三
鳳葉堂張	三
護本堂張	三
宜德堂陸	三
宏道堂	四
胡珍府	四
合記	三
黃莘耕	三
興隆公司	三
懷素堂	三
新德堂婁	三
厚德堂川記	四
鄭榮光	三
古愚堂	四
塚園記	三
李恩浩	三
劉雪亞	三
劉佩秋	三
劉雨州	三
兩益堂徐同陳	三
綿嘏堂	三
馬承淵	三
李清和	四

有選舉權人名稱	權數
鴻昇堂	四
富福堂周	三
四銀行準備庫	四
仁德堂婁	三
金城銀行	三
立賢堂楊	四
立志堂李	四
立本堂蔡	四
黎大德堂	四
梁孟亭	三
梁燕卿（愼德堂）	四
隆聚公司	四
中國實業銀行	四
倪嗣冲	四
溥鍾銓	三
寶墨堂徐	四
寶善堂張	四
三槐堂乾記	三
三盛公司	四
尚友堂陸	四
紹增	三
沈雲甫同靳少卿	四
徐端甫（緒會堂）	四
天津打包公司	四
同源銀行	三
王漢臣	四
五聚堂曹	四
公善堂吳調卿	四
餘慶堂蔡	四
裕修堂	四
袁雲台	四
蘊德堂鄭	四

有選舉權人名稱	權數
李寶時	三
凌雲堂虎記	三
劉文垢	三
甯彩軒	三
浙江興業銀行	四
侯善公司	三
保善堂	三
包光鏞	三
盛德銀號	三
世德堂王慕莊	三
松林堂	三
師德堂	三
宋金記	三
四大公司	四
壽記	三
四箴公司	三
善慶堂朱	三
大同房產公司	四
邱經南	四
鄧譜寶堂	三
曹士驥	三
泰和堂	三
德隆堂王濟記	三
德興聚奎	三
德隆記	三
東萊堂	三
吳達記	三
吳寶善堂	三
鹽業銀行	四
袁相合堂	三
顏福堂靳記	三
元善堂李	四
楊靖記	三
餘記	四
延記	三

濟南雜電

新魯社報告

張宗昌艷（二十九日）日祭關岳後、繼續閱兵、申時始畢、濟南女界組織國家主義婦女愛國協會、艷（二十九日）日全體到辛莊勞軍、張宗昌定卅日召集參加校閱各軍隊少校以上軍官到辭訓話、李萬如來濟係爲姜

奉晉軍接觸 無大勝負

明玉請恤濟、

昨晚北京電話、外訊、晉北軍騎兵七百餘名、昨（二十九）晚自靑竿嶺突出襲攻阜平奉軍防地、故該處及曲歸一帶、聞炮聲甚大、昨（二十九）晨晉此王快鎮西南雙嶺口方面有戰事、晉軍於接觸後、即向退卻、

京漢線兩軍祗待開火

奉方已下準備進攻令
討伐令今日再提閣議

北京特訊、京漢線正面奉軍、因準備已齊、張學良楊宇霆亦抵石家莊、關於前方軍情、經各軍長之報告、大致已悉、張楊遂於今晨拂曉下令前線、準備進攻、十五師師長黃師嶽及二十軍長于學忠奉令後、已分兩路進兵、一路直趨彭城鎮、一路沿鐵路線趨講武城、（騎軍旅長魏鳳樓、指揮前線軍隊及鐵甲車、預備應戰、奉軍騎兵十七師先鋒、刻已進抵講武城附近、截至今晨九時止、據某方保定電話、前線有時可聞砲聲、二十九軍駐磁軍隊、已開三大汽車赴前線、台城鎮之十二軍、亦向磁州開拔、彭城鎮一帶小接觸情形、尚無確報、惟此路馮軍係梁壽愷部雜牌隊伍、與正面情形不同、預料不至有何激烈戰事也、聞張學良楊宇霆前晚在石家莊會商軍事結果、決先肅清漳河以北馮軍、然後再候總攻擊令前進、故已通飭各軍、將所担任防區內之河北馮軍、一律限期肅清、不久將發生激烈戰事、又昨據石莊來人云、京漢南段、日來雖無劇烈戰事、但雙方備戰甚力、第二十九軍戢翼翹部已開到馬頭鎮、前峯逼近臨漳河畔、將來安陽山陰間必有大戰發生云、又據院方消息、本星期二閣議、對於討伐令係決定將文字再加修改後始行發表、嗣經該院分別修正、又有主張俟張學良楊宇霆孫傳芳張宗昌褚玉璞各將領分別到前線有電到京後、再行發表、故本星期四未提閣議、但討伐令未打銷、大約明日（今日）閣議當可正式決定云、

李濟琛留甯代表蔣介石

代理軍事委員會主席
約定一個月期間爲限

三十日下午二時電、蔣介石現因即日赴前線實行北伐、擬於其出期間中、將軍事委員會主席一職、委託李濟琛代理並代表人一切對外行動、又向李要求延期回粵、多在南京滯留一個月間、傳聞此事已略獲李之同意、李宗仁、由漢來電、已與陳銘樞向長沙出發、商量北伐問題、津浦線動作、必與京漢線方面相策應也、

通社上海二十九日電、李宗仁於二十六夜離寧之際、曾告北伐計、在寧業已完全準備就緒、現專待與各省協議日內獲有端、京漢津浦兩方面、當同時下總攻擊令、想會師口口爲期計不遠矣、

禁售軍火入華成爲國際問題

英美日無批准該約意
德國謂將俟國際解決

三月二十八日路透電、本日衆院於質問時間、外相張伯云、彼尚於南京議判之臻於解決、並未失望自由黨陶麥問云、鑒於因中國戰爭、各方因得歐洲之軍火、故能延其戰爭、是否可盤將一九二五年國際聯盟條約、關於抑止器軍火事、於某兩國已批准外、使聯盟會各會員國家、從加以批准、張爵士答稱、一九一九年禁止輸入國軍火之協定、殆因各主要製造軍火國家、未曾加入、致而廢弛、其中以德俄捷克斯拉夫爲最、張氏云、德國自於二月二十一北京外交團會議時、由該德國公使、聲稱立願承認此項協、該會議督促各與會公使等、向各該政府明陳明禁止輸入軍至中國之必要、該氏聲稱其定見云、凡未加入禁止輸入中軍火之各國、應力求其迅速加入爲必要、日本外相於三月日曾督促蘇俄政府禁止該國人民作此項輸出事業、駐捷克拉夫之英國公使、亦向該政府提出意見書、捷克斯拉夫外交部長貝因博士答復、除該約包括所有國家外、該國不能承、張外相復稱、如主要製造軍火各國同時批准一九二五年之軍火買賣條約時、英國立即批准、張氏云、由歐洲之九國政府及日本美國兩政府對於英國建議之答覆觀之、無立即同時批准之希望、張氏云、關於是否有任何國家已表示願批准之意之問題、該氏尚待報告云

柏林三月二十九日路透電、德外交長司特烈斯曼氏、本日在德國會宣稱政府擬提出禁止與中國作軍火貿易之議案於國會、又稱政府已決計將此問題協力於國際的解決、若謂德國係對中國供給軍火重要國家之一、殊屬不合、輸出於中國之軍火、多非來德自國、但輸運時、由德境穿過、刻下所定之新律、此於此項必制止之云云、

兩湖會議決定肅清盜匪共黨

並議決取締工人罷工
李品仙張難先之提案

長沙二十八日下午三時三十分電、兩湖善後會議二十六二十七兩日會議、決議事項如次、一請軍事領袖負責準備實行北伐、二請中央組織兩湖省黨部市黨部、三請中央挽救否、汪精衛、陳公博、陳樹人、何香凝、甘乃光、王樂平、潘雲紹、顧孟餘等、四招本肅清盜匪共黨、五規定地主戶傭主被傭人之調停策、六規定兩湖暫行勞動法、七設立強制仲裁機關、禁止閉鎖工場罷工、又程潛提出嚴防黨之個人的傾向案、認爲不穩當、由提案者撤回、長河特約通訊、第十二路總指揮李品仙等與湖北財政廳長張難先對湘鄂善後會議、亦有提案、原文照誌如下、

（甲）李品仙電　沙程總指揮、白總指揮、漢口李總指揮鈞鑒、常德陳軍長、汝陽葉軍長、新化探送魯總指揮、李軍長、長沙漢口張參謀長、陶軍長、長沙吳軍長、兩華劉宣撫使勳鑒、口密、年來兩湖政治、驟擾已極、民不聊生、兵多如毛、遍者西征事蕆、從事整理、百廢待舉、承頌公電召赴長會議、共仰集思廣益之盛心、品仙等遠在防次、未親躬臨、謹就管見所及、提出九事如下、（一）漢陽兵工廠、即日停造步槍、因槍愈多、而民愈困、兵愈飢、國愈亂、（二）速成立湖南省政府、使政治早上軌道、（三）兩湖迅速大舉清鄉、澈底清共產、使人民安居、（四）各軍照現有器械編制、以後只准縮小、不准擴充、（五）任何人任何機關、不准收編土匪、已收之匪類軍隊、應即編遣、（六）兩湖略稅太重、應分期減收、財政部新設之濟運局、應即請取消、（七）兩湖省政府用人行政、軍隊不得干涉或妨害、（八）兩湖財政公開、整理中央地方各款、應查照革命軍未到以前之成例、分別劃分、使地方有休息之望、（九）嚴辦貪官污吏、以上九項、心所謂危、未敢緘默、倘荷贊同、尚祈一致主張、俾早實現、兩湖幸甚、黨國幸甚、李品仙、廖磊、周爛、胡宗鐸、夏威、叩銑（十六日）（印）

（二）張難先案　爲提議事、湖北全年度地方收入、預算爲一千三百九十五萬六千八百六十三元、每月平均應收一百一十餘萬元、武漢臨時財政整理委員會本年一月份地方收入、僅二十八萬三千三百九十三元、按照預算、僅四分之一、現在全省行政經費、每月支出約計七十餘萬元、收支比較、相差甚鉅、原因有二、共匪土匪到處騷擾、商旅裹足、稍有資產之民、轉徙無常、甚至殺縣長、劫稅局、署篆者視爲畏途、地方糜爛、影響稅收、此其一、西北各縣局、軍隊所至、截留稅款、甚至遷委縣長局長、所有賦稅、任意支配、財政割裂、省庫收入、當然減少、此其二、長此以往、不惟各種建設無從着手、即必需支出之政費、月短四十餘萬、亦將無法籌措、難先現已身任其責、於可能範圍內、自應督率僚屬、極力規畫、切實整理、所有上列兩種原因、其一擬請大會列爲議案、議定清鄉切實辦法、務期匪類絕跡、閭閻安堵、其二擬請大會通電各處駐軍、毋得截留稅款、委任徵收官吏、妨害財政統一、以上兩點、爲整理賦稅先決問題、關係最重、如探蒙納、其餘皆可迎刃而解、則湖北幸甚、地方幸甚、特此提出、兩湖善後會議公決、提案人湖北財政廳長張難先、

武漢系議定派兵參加北伐

粵漢路專運在湘鄂兵
李品仙將由長沙北上

漢口二十八日下午十時二十分電、武漢方面、因南京政府進行北伐、已決派軍隊參加、故此地形勢、日漸見緊張、粵漢鐵路自本日停開一般客車、專向此地輸送在湘之武漢軍、截至本日已開到武漢之軍隊爲葉琪之第十二軍夏威之第七軍胡宗鐸之第十四軍合計約三萬人、在長沙之程潛、白崇禧、胡宗鐸等亦擬一兩日中一談、

長沙二十八日下午十時二十五分電、向武漢北上第十二軍已全部出動事畢、該軍軍長葉琪二十七日與胡宗鐸夏威等同自此地向武昌出發、李品仙亦將來長北上、

張宗昌赴韓莊視察防線

外人方面電訊、魯張鑒於黨方有積極近攻之勢、對前方布置亦非常注意、擬於日內視赴韓莊台莊一帶視察防務、並早令駐兗吳榜卿第十軍、陸續集中韓莊臨城、許琨第七軍佈防運河兩岸、魯西劉志陸第十三軍亦向津浦線移動、雙方衝突、將即漸見增大云、

人格教育

德國大學生之兄弟會

初充會員便成狐狸
日常瑣事訓育鍛鍊

柏林特約通訊、德國的大學生是極自由的、每學期激了學費外、照例報兩門功課、那他這個學期便可自由自在、除了違犯警律、誰也不來管了、浪漫生活、原是青年時代一種普通現象、德國學生自進小學以來一直到十八九歲中學畢業、都是受的嚴格的教育、一出中門學、便猶之脫了韁的馬、當然是奔放逸蕩、一時找不着正途了、他們的浪漫生活的大本營、就是兄弟會、兄弟會的創立、約在十九世紀的初期、本來帶有政治的意味、但是不久便被政府查禁、後來改頭換面、又復活起來了、雖然表面上不過是大學生一種社交的團體、究竟裏面還是政治意味很濃、我們在去年冬季普魯大學學生會的風潮、內務總長通電袒護學生會、這都是左右兩黨爭奪兄弟會的把戲、兄弟會的組織、本極簡單、凡是大學生有人介紹、簽了誓約、便可做會員了、初入會的時候叫做狐狸、做了一學期或一年的（狐狸）、便可進級做壯丁、一直到大學畢業爲止、以後便稱爲、老先生、（狐狸）是受制於（壯丁）、照例一個（壯丁）可領導一個（狐狸）、因爲（狐狸）過少、自然沒有（狐狸）的（壯丁）也有、（狐狸）要聽（壯丁）一切的命令、斟酒上烟、是（狐狸）應盡的義務、若是同在交際場中、遇着美的女子、（壯丁）得有優先權、甚至于（狐狸）已經有了所愛的女子、而（壯丁）後來也要了、那狐狸一定要讓與他、比劍技擊、有些兄弟會也認爲必修之科、凡面部及頭等傷痕最多者、即爲勇敢之表示、這些規則、我們初看去、似乎有些無聊、但是在他們組織的初意、除了政治的目的外、還帶有一種人格教育的意義、因爲德國大學是極尙自由、除了功課以外、一切的事、學校都不過問、教員接觸的機會也少、不上二十歲的青年、初出中學校門、意志不定、若對於人格修養上、沒有一種指導、當然是很危險的事、德國人最愛慕的、就是中古時代騎士的精神也、即是一種忍苦耐勞、慷慨義俠的精神、兄弟會的命意、就是要使青年造成這種精神、所以故意把一切日常的事去訓育、鍛鍊、他們每一星期、要聚會一次或在酒館、或在自己的會所、除了喝酒唱歌之外沒有偺的、這時候的（狐狸）是最苦了壯丁們頤指氣使、狐狸不能不聽命令、有時在酒館閙至深夜三四點鐘、嘗使鄰居的人嘖有煩言、老先生是最有勢力的、兄弟會的會所及會中的經費、都是由那些闊的老先生以所捐助、因爲他們大都盤據要津、勢力雄厚、一般後進學生都要憑藉他們以爲進身之階、所以顯要愈多的兄弟會會員愈盛、這是必然的現象、每至年會老先生們也多親自臨會、和這些青年兄弟、同唱歌、喝酒、跳舞、由經濟的羈餌、更加以感情的融化、所以兄弟會的一切、都可以完全聽他們指揮了、現在德國大學生多年思想右傾、兄弟會是個主要原因、左派的政治家與眼光深遠的教育家、也當然見到了這點、若要改革却牽涉到大學教育根本身上去了、言是不容易解決的、（三月八日）

北京全城擬添小學三十處

北京教育會提出計畫書

京訊、北京教育會代表爲擴充地方教育問題、晤見教育總長情形、已誌各報、茲聞該會已提出增設學校計劃、由會長王撫洲携帶面呈劉總長、內容謂京城失學齡兒童、至少在七萬以上、今暫救濟其十分之一、增設小學三十處、每處六班、每月約需經費六百四十餘元、三十處合計約需兩萬元上下、同補助私立中小學、每月共需經費二萬五千元、至於分配地點、大致爲皇城內七處、北城四處、東城七處、西城五處、外城七處云云、

減政標準昨日略有變更

減二成者減一成五
某要人之裁員主張

北京特訊、政府對於減政標準、係規定月支三萬元者減三成、三萬以上者減二成、五千至一萬以上者、減一成、並經各報登載、昨據某方吐出消息、中央各部以月支二萬五者、佔多數、削去二成、實難敷行、因又決定變通辦法、凡須減二成者、可酌量情形、少減五分、至於裁員問題、確有人建議、謂各部司長廳長、係承上啟下之官、似可裁去、以後部中事務、即由各科長直接總次長較爲簡便、參事額缺、因國務院有法制局審理草擬法令事項、凡各部所提之法令、均須該局審核、亦可將部中參事減四名額云云、惟當局以此項辦法、頗有理由、但與北京歷來體制不符、恐難實行、日內當交院議、預料將來各部院裁員之結果、必以額外者居多數、因大官易與大官接近也、但聞亦有主張以勤惰爲前提、並有飯大家吃暫不裁減者、今日閣議中、當有一番新決定云、

津浦黨軍配備概況

前綫兵力約有十五萬
蔣介石環境亦不見佳
粵李解寧軍費二百萬

東方社南京二十九日電、蔣介石已下令各軍分中央、右翼左翼、總預備隊、四路準備北伐、當下各軍布置現狀如下、

右翼　以陳調元爲總指揮、由第二縱隊担任、海州駐有萬順第十七軍約一萬、宿州駐有陳焯第二十六軍約一萬二千、清江浦駐有陳調元軍第三十七軍（內一師在安慶）約一萬人、第二縱隊之總兵力、合計三萬二千、

中央　以劉峙爲總指揮、由第一縱隊担任、其主力殆暫集中徐州附近、總兵力爲劉峙之第一軍一萬二千、顧祝同第九軍一萬二千、楊勝治第十軍八千、合計三萬二千、

左翼　由賀耀祖爲總指揮、由第三縱隊担任、宿州駐有張克瑤第三十三軍一萬二千、其前方有第三師約三千、夏斗寅第二十七軍、賀耀祖第四十軍、各一萬二千爲主力、集中蚌埠、第三縱隊總兵力合計四萬、以上在前線之南軍、總數十五萬、槍數十萬桿、砲數目百五十尊、

總預備隊　集中南京附近者、爲錢大鈞第三十二軍、方此英第四十六軍、繆培南暫編第四軍及第六師、合計約二萬、又第三縱隊之左方、有方振武軍、高桂滋第四十七軍之一師、爲最右翼、碭山有第十一路軍二萬五千、亳州有任應岐第十二軍之一師、約一千五百、此等方振武軍、總計約五萬、當下屬馮屬蔣、全然不明、一旦開戰、或將歸蔣指揮之下、而活躍乎、

北伐軍布置之兵力、大致如前所敍述、更進一步而觀察北伐之能力如何、北伐得不推行、要以（一）軍餉是否充實、（二）蔣介石是否有決心、二者而斷定、軍餉一節、因有紙稅捐及募集國庫劵等計畫、或得見解決、亦未可知、然現在未必進行無得也、蔣現居於政府軍事、委員會主席、中央黨部主席、總司令部之總司令等名、方面要職、連日以各種會議爲事、殆不能專顧軍事、且內部復有相當反蔣分子介居其間、以宋子文爲中心之英美留學生出身之一派、利用宋美齡於蔣製造日本留學生閥爲口實、而暗中飛躍、一方丁惟汾等共產分子、又謀拆國民黨之台、企圖恢復共產黨之勢力、而粵派對蔣感情亦不甚佳、有驅蔣擁（汪兆銘）由粵派左系握指導權之企圖、蔣之四圍事情、如此複雜、其於決心北伐一事、似尙不無躊躇之處、但北伐計畫、亦未便遽爾中止、故又弄權謀、以拆北軍之區、加以將校二十元兵士十元之賞格、試行收買或勸惑北軍將領使拋棄戰意、雖有其事實、然此種作做、決無效果可言、於是蔣終難以北伐二字作招牌、而實行北伐、又有前述種種之困難、諒難急於開始行動也、蔣派中對馮有好意者頗不乏人、結局南軍或乘奉軍對馮開始攻擊而活動、亦所難料、但究非蔣有相當之決心不可、

東方社廣東二十九日電云、李濟琛在粵關於粵方負担軍餉一事、已經與國民政府商定、已電令粵省政府、速解第一批軍餉二百萬元、但由該款擬除四十萬元共黨變亂救濟費、亦可

法使瑪泰爾將離華返國

今日赴國務院辭行

駐京法國公使瑪泰爾、將於日內回返本國、昨日特派人到院告潘總理、請定一晤會日期、以便辭行、潘揆對此已訂今日上午十一時半在院中接見云、又聞法瑪使此次返回、其夫人公子等均同行、道經上海、並將迂道赴寧、與黨政府接洽外交問題之說、殊屬不確也、不就延、即逕行放洋、至外傳法國公使瑪泰爾請假回國、日前曾到外部辭行、外長羅文幹昨晚七時特任外部設宴爲法使餞行、

京房捐加倍徵收可無問題

復旦社云、關於房捐問題、自交內務部核議辦法後、聞內部方面、即有決將警廳擬訂之分級徵收、一律取消之議、仍采照原額加倍徵捐辦法、昨據關係方面所傳、是項決議、內部所以遲未發表者、係因京師大戶居民、若令其加倍繳捐、自無問題、小戶則必視其經濟之狀況、若一律照加倍辦法、未免太難、故對於此項、不得不稍加研究、總期妥貼、然大體已經決定、不久即可發表云、

林德巴克計畫橫越太平洋

與美政府接洽中

華盛頓二十八日電、林德巴克上校、關於東飛行一事、本日與國務接洽、發表橫抵太平洋、一氣飛至東京之詳細計畫、上校訪問日本後、有取道亞細亞諸國、飛赴歐州之計畫、

高壓政策再解散議會

政友議員之危險思想

東方社東京三十日電云、政友會之在京有志議員四十名二十九日會合、關於現政局議決、議會之再解散以謀政局之安定、

攻馮軍費

在內國銀行籌措中

路透社據報界消息、奉天官方擬向交通中國等銀行、籌借大筆款項、專爲攻馮軍費用、期限爲三個月、半數由鐵路稅收作抵、但尙未成工合同云、

厦門排日風潮

不甚劇烈

厦門三十日下午一時電、此間排日風潮、不甚劇烈、二十四日總罷工、只半日、日人船運雖受抵制、但因其能自行運卸貨物、亦不感覺何種艱苦云、

▲本埠特訊▼

戒嚴新佈置

謝玉田關心民瘼

津埠戒嚴時間、改自夜二時至六時後、並用警察及保安隊、担任戒嚴勤務、僻遠地點仍用戒嚴兵、指定衛隊兩團爲預備隊、遇有緊急事務發生時、於五分鐘內全副武裝至城內鼓樓集合、並有騎兵兩連、無間晝夜巡查四郊、謝氏亦不時微服各躬至街巷察軍警勤惰云、

王宗縣新差委

捲烟吸戶捐局長

前政務廳長王宗縣、自調任直隸督辦公署總參議及省長公署參議後、聞當局昨日又委其充任直隸捲烟吸戶捐局局長、不日即可就事云、

軍人不許滋事

褚命違則送軍法課

直隸督辦褚玉璞前日出發前、以近日軍人、多不遵守紀律、擾亂地方治安、殊屬不成事體、聞已面諭所屬各機關長官、嗣後無論何地、遇有軍人滋事、該管長官、即將其扭獲送交軍法課、嚴重懲辦云、

一記者被留

戒嚴司令部秘書長受處分

中外通信社記者王華庭、前日（二十九）赴戒嚴司令部秘書處採訪新聞、順便抄錄公文一件、而是項公文、適爲督署囑該部取締黨人之密令、該處秘書某君謂事關軍務秘密、不能發表、請不必抄錄、即抄錄亦不能付刊報紙、王不能瞭解其意、致與某秘書口角衝突、當被送交執法處訊辦、同時秘書長王季亦因某項文件未先稟明謝玉田、即擅自蓋印、致犯嫌疑、亦被送交執法處訊問、新聞研究會以王華庭爲同業一份子、因調查新聞發生誤會、情節甚輕、擬請求保釋、至於王秘書長隨謝玉田多年、經執法處詢問後、可望恢復自由云、

中國政府註册商標

寰球無二 常備藥

起死回生

仁丹

良宵苦讀精神疲

一粒仁丹興味添

格言

明友不信非孝也（曾子）

各處藥房洋廣貨舖均行寄售
諸君賜顧請就近購取爲盼

神驗無匹 鄒徽靈藥

專治

▲頭痛目眩 ▲猝倒昏迷 ▲腹痛吐瀉 ▲虛弱貧血

▲時行疫疾 ▲虫蝕牙痛 ▲食積不消 ▲癩痞溜飲

紅錫包香烟

品質高尚

爲社會所公認

衣料要揀身骨好
香烟須選品質高

永泰和烟草股份有限公司總理

天津 英界 中街

英商 福利公司

電話 南局 三三 六號

敬者敝公司現由英法各國運到大宗春季男女應用品價廉物美茲舉數項列後

男貨部

英京著成衣剪裁最新式之佛蘭絨西服計藍色佛蘭絨外衣有雙行金扣單行金扣兩種黃色銀灰色灰色佛蘭絨褲此二者材料堅固實春季必備之西服也

各種領帶並成套之領帶手巾顏色美麗花樣新奇英京最著名（拔特司拜）廠製各種便帽顏色甚多大小俱備新式手杖有直頭灣頭兩種精美異常

女貨部

各種鮮豔美麗之手工花每朶自九角五分起

人造絲紗新花美色每碼售洋二元二角五分

法京製高等印花紗每碼自二元九角五分至五元九角五分

水鑽石手飾類別針胸針等特別價廉

最適於中國女士之各色純絲襪大小號碼俱全

現銀交易一律按九扣核算

福利公司啓

▲中立廣告社

敝社成立數年信用可靠皆保主顧找到舍下委托現因辦事接近起見遷移在估衣街同陞和傍春合商棧內電話總局三百零五號專辦本埠電車遊行廣告各種報紙廣告巷口木牌廣告本牌價洋每方尺一角一分並代辦銅版鉛版印刷品等件價皆從廉

▲京奉鐵路管理局特別快車減價廣告

爲布告事案奉交通部核准由陽歷三月十六日起所有前門奉天間之第三四上下午兩次及前門天津間之第五六上下午兩次特別快車加價已核減按照下列價目照收特此登報俾乘週知

計開 頭等每一百公里或不及一百公里收現大洋四角 二等每一百公里或不及一百公里收現大洋二角 三等每一百公里或不及一百公里收現大洋一角

▲▲中西醫院廣告

本醫院宗旨慈善以濟世活人博世濟衆爲天職診斷男女內外各科皆有專門醫學士担任診察異常精細總乞手到病除爲目的在津開設歷有年所貧不取利遠不辭勞遠近皆知有口皆碑今又不惜重資大加擴充爲便利病者起見每日早七點鐘開診至晚十點停止不拘早晚隨來隨診遇緊急病症半夜亦可出診星期日照常外開診治療內各科婦科兒科眼科耳鼻咽喉科花柳科針灸科推拿科西法切割各種手術無不精巧器械完備病室清潔並注射各國六百零六及各種清血藥針手術輕妙毫無痛苦無論新患舊發一經本院治療無不藥到病除誠病家福音也 本院開設天津南門臉路北電話總局四零三五號

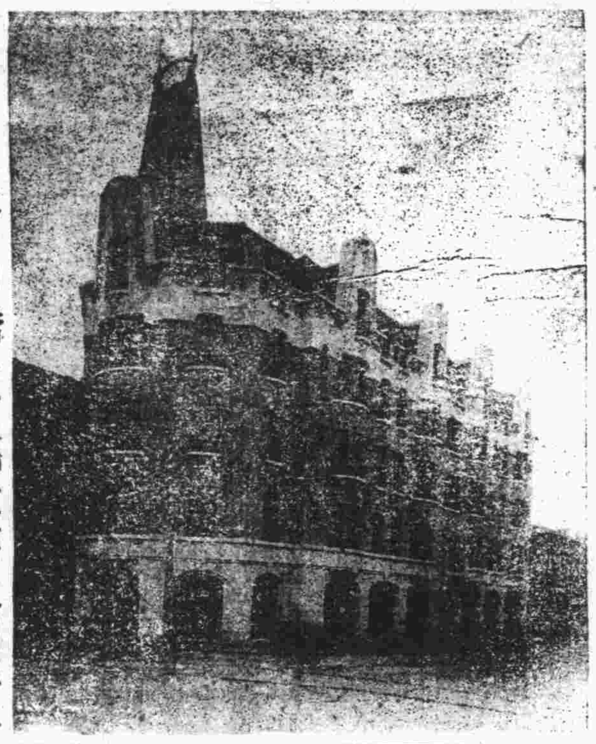

上圖乃最近萬國橋旁百福大樓之圖影其中暖汽卽本公司繪圖監造

卡特衛生暖汽公司

英租界電話南局對面福康里七號 電話南局三〇三八號

中英政府化驗註册

姚佐頡

除根白濁丸

總統 博愛　督軍 必有應　軍長 著手成春　省長 異丹仁術

本醫生發明此丸藥性和平有清毒止痛之功無攻伐瀉墜之弊專治新久五淋白濁不論體虛濕熱或花柳傳染有痛無痛均能保證患者藥到病除永不復發

每瓶二元 小瓶一元

（經理）天津五洲藥房 天津中西藥房

總發行所 上海三馬路大舞台對面 姚佐頡大藥房

●各埠藥房均有出售

▲▲京奉鐵路管理局佈告（第一三二號）

案奉交通部第二八三號訓令內開查各路育教附捐展期屆滿現經本部會議出國務自本年二月一日起續展二年業經議決照展令卽遵照辦理等因奉此除已遵照繼續辦理外合行佈告惟此俾衆周知

▲▲天津電話局緊要通告

本局在英租界十四號路南分局裝設自動電話約在四月下旬開始通話此項自動電話在津埠當屬創舉故先請南局用戶按照下列時日前往參觀如對於用法有所詢問者派有專員詳細答復茲特登報布告週知此布

南局用戶 一千五百零一號至一千六百號廿九日星期四 一千六百〇一號至一千七百號三十日星期五 一千七百〇一號至一千八百號三十一日星期六 一千八百〇一號至一千九百號四月二日星期一 一千九百零一號至二千號三日星期二 二千〇一號至二千一百號四日星期三 二千一百〇一號至二千二百號五日星期四 每日參觀時間下午二點至六點（北洋）

快來參觀

敝公司前由義國運到極堅固美麗雕刻細工聖像及石人玩物等備有茶點特請參觀今本主人極欲回國各種物品按照原價九折出售敬請各界諸君勿失此機會也

總事務所義界河沿馬路門牌三號 英界中街一零七號 義國玉石公司經理馬薩啟 電話東局四二一號

有汽車洋車者注意

啟者本號新由英京名廠運到最新式機器全副專爲修補汽洋車裏外皮帶之用其法係將皮帶放在汽鍋蒸熱然後用歐膠化開藉汽機壓力粘補與新無異故十分堅固耐用迥非用人力修補者可比且手續非常迅速價目尤格外從廉如蒙光顧無任歡迎

開設河東特別二區大佛寺北電話東局四百八十七號 大利鐵鋪謹啟

▲中國實業銀行儲蓄部第一百零三次開獎廣告

敬啟者本儲蓄部第一百零三次開獎在本行後樓爲開獎場所準於民國十七年四月二日即夏歷戊辰年閏二月十二日下午一時當衆執行屆時敬請儲戶暨各界諸君蒞場參觀無任歡迎

▲▲永康燒鹵臘味莊推廣營業分枝西號批露

本號在天津開設有年專製廣東燒鹵臘味承接金猪童子油雞掛爐大鴨板鴨香腸各式時點選辦廣東魚翅北京松花海味罐頭名區食品總理廣東崔永康堂馳名肥兒培元消積散監辦廣東有名字號丸散膏丹歷蒙各界贊許故營業日臻發達實深榮幸今爲利便英法日三界西開主顧起見特行推廣營業新增各種貨物甚多擇其適中地點分設西號於法界西開二十九號路吉祥里口第十號門牌謹於西歷一月一號正式開幕舊歷丁卯十一月初二日先行交易是則可省諸君來往跋涉之煩各種燒鹵臘味另備七星一件月每桌一元五角到座均可隨意選用而老秦和紹酒棧特選素字瓶子花彫遠年紹酒零沽批發一概歡迎雅座清潔招待週到價廉味美不落人後大有太白之遺風旨酒嘉肴任君選擇務請惠臨一試方知非謬此佈

老號在法租界三號路卅一號門牌電話南局三四九號

分號設法租界西開廿九號路吉祥里口十號門牌

天津永康號啟

▲京奉津浦鐵路管理局出售出關小工減價通票廣告

京奉津浦兩路局現在因爲出關小工去東省各地作工爲他們方便起見定由陽歷三月十日就是戊辰年二月十九日起照從前辦法出售兩路出關小工通票只許小工買票不准客商假冒小工沾此便宜查出重罰每一個小工只許隨帶行李一小包不准夾帶私貨若帶私貨查出一定要受罰的由津浦路各大站上車至京奉路營口奉天或通遼縣各站下車所有兩路聯運票價係照以下所開減價辦法收費在津浦路一段男票按平常票價減半收費女票按平常票價減收三分之二在京奉路一段由天津至營口奉天或通遼縣各站每成人男票一律收現大洋五元婦女免費孩童在十二歲以下者免費十二歲以上與成人票一樣照收全價五元兩路上車與下車地點並車票價目現皆開在後邊使各小工等都能知曉特此通告

計開

由天津至營口奉天或通遼 男每人票價五元 女免費 孩童十二歲以下免價十二以上收成人票

由滄州至營口奉天或通遼縣每人票價洋 男六元 女七角

	男	女
由泊頭至　又	六元三角五分	九角
由連鎮至　又	六元六角	一元〇五分
由德州至　又	六元九角五分	一元三角
由平原至　又	七元二角	一元五角
由禹城至　又	七元五角	一元六角五分
由濟南至　又	七元九角	一元九角五分
由泰安至　又	八元四角五分	二元三角
由兗州至　又	九元一角五分	二元八角
由滕縣至　又	九元六角五分	三元一元
由臨城至　又	九元九角	三元三角
由濟寧至　又	九元四角五分	二元九角五分

英商 山海關汽水公司緊要聲明

啓者本公司樓房之地址計地一畝零四分坐落天津特別三區二經路與二緯路之轉角卽第七十五段地之十八號此項地契現已遺失除由本公司報告大英國領事官轉達直隸交涉公署另稅新契外合行聲明此項老契無論落於華洋人之手概作廢紙此啓

通州輪啓事

太古通州爲津滬線穩快之輪行期準確艙位寬潔飯菜豐富茶役週到電燈日夜不息客飯上船即開現定四月一日（陰曆二月十一日）由塘沽碼頭開行如蒙訂定官房艙位請向法租界八號路中國旅行社接洽可也

上海銀行

本銀行開辦以來十有三載所營業務專以應合社會需要爲目的故對於一切手續務求靈敏利息匯水均極克己 如蒙賜顧曷勝歡迎

活期 定期 放款 押款 存款 匯兌 國內外各大都會均可通匯 各種儲蓄 往來透支

（旅行支票）攜帶安全 支用便利

（禮券儲金）往來應酬 無上妙品

行址法租界八號路一百號 電話南局二四四 二四六八 電報掛號 中文零七九四 英文 Comsavbank

白天勞腦力、晚上多做夢、那是腦力不足的緣故、因此精神恍惚、幹事毫無頭緒、久必腦筋更損、百病以啟、衰弱症成矣！

艾羅補腦汁

富有補腦之強力、苟即試服一二瓶、同時腦筋得充分滋補、夜夢可以告絕、思想及記憶力、同時大收功效、

價目 （大瓶）每瓶大洋二元 （小瓶）每瓶一元二角五分

京津分銷處 天津估衣街口 河東東天仙 西北京大柵欄 中法大藥房

總發行上海中法大藥房

天津銀行公會會員銀行 浙江興業銀行營業廣告

各種存款 定期 通知 特別定期 往來 特別往來 儲蓄

匯兌 國內外均可通匯並與上海杭州漢口天津北京奉天哈爾濱鄭州石家莊各地備有活支匯票便利顧客支取

各種放款 抵押 押匯 貼現

信託保管 露封保管 保管箱利用

天津分行（行址）法租界二十一號路二十六號轉角

（營業時間）自上午十時起至下午四時止星期六下午及星期日休息

（電報掛號）二一八四

（電話南局）一五二九號 一三四六號 五十一號 二八四六號

內部分機 第一號經理室 第二號會計室 第三號營業室 第四號公用機 第五號保管庫 第六號二層樓 第七號三層樓 第八號儲蓄處 第九號營業室 第十號文牘室 第十一號問事處

（儲蓄分處）天津南關中學校內 （電話）總局一九二四號

（貨棧）天津特別三區意俄租界交界路 東局二二五三號

BISQUIT DUBOUCHE & CO.

Cognac

Five Stars Brandy

Guaranteed 20 Years Old

環球馳名

老牌五星白蘭地酒

此老牌五星白蘭地酒以純淨葡萄汁釀製且存放二十年之久故酒味香醇常飲此酒確能得提神補血之效而價值又廉誠補身及宴客最佳之美酒也 請諸君嘗試是幸 各食物店均有代售

法商比士桂果納克公司啓

平安電影

英租界 小營門

明天星期一至星期三日夜開演

名震全球滑稽王中之王

賈波林

九大本

最近主演笑片之王

馬戲

(價目) 樓下一元五毛 樓上二元

大注意

星期一至星期三每天日場優待學界樓上下一律八毛

本院樂隊十人隨場拍奏特劇音樂

皇宮電影

日租界 福島街

今天(星期四五六)日夜開演

歌場魅影女主角瑪麗緋、繽紛亂世忠臣男主角莫斯托氏兩大明星合演

(孤)(城)(烈)(女)

此片述歐戰中俄與交綏之情景，宏偉驚險，得未曾有，最沉痛者，孤城烈女，為敵所俘，從敵乎，貽國家之羞，不從乎，數萬生靈待其一言，於是乎老父雖抱寧死勿辱之訓，烈女終有毀節全城之舉，全片一字一幕，皆血淚所織成，閱之廻腸盪氣，動魄驚心，

(價目) 樓下前排二毛 後排四毛 樓上六毛 日夜同價 俱收大洋

光明電影

法租界 天增里

今天(星期四五六)日夜開演

滑稽歐戰海軍最大笑片

大鬧海軍

華萊斯比雷 雷猛特哈登 合演

諸位看過『臨陣脫逃』嗎，比雷和海登二人，將百里戰場，當作他們玩笑之地，把觀客們都笑得，喘不過氣來，現在他們又搭着，演一套海軍大笑片，但是鬧的笑話更多，鬧的禍害越大，笑料新穎，無有一寸片子，不使人狂笑，諸位看過此片，必定沒有不滿意的，

價目 樓下前排二毛 中排三毛 後排四毛 樓上五毛 日夜同價 俱收大洋

介紹良醫

摯友唐君炳珊精於岐黃之術經驗宏富鄙人等每罹疾病無論症之輕重一經唐君診治莫不應手回春藥到病除奏效神速惟唐君供職於京奉路局職司所在不克兼顧經鄙人等再三挽勸始獲許可滁定於每日散值之後出而應聘俾患症者得有所問津爰為並代訂醫例如左

出診每日下午五點鐘起須於四點以前掛號逾時不收門診不候唐君現居河北大馬路華興里興字十號

醫例 各租界及特別區洋四元 河北及城廂內外洋二元 遠道酌金另議 友及同寅減半

介紹人 黃慎初 劉仲英 李鴻麟 楊燕南 林增光 朱重佑 余景賢 古宏毅 鍾錩 仝啓

明星大戲院

法租界

今天晝夜開演

國產香艷愛情警世名片

(北京)楊貴妃

明星公司出品 楊耐梅女士演

楊耐梅女士不僅為明星公司之中堅人物，抑亦為電影界之先進，歷演如『空谷蘭』、『良心復活』、『她的痛苦』、其藝術之精進，有口皆碑，此次女士脫離銀幕生活，為明星主演三大名片『北京楊貴妃』即其中之一，表演既細膩，貼合演者又多係著名明星，此時不觀，則楊女士之新作將不能復覯矣，

本院特聘 著名青衣花旦譚派鬚生 荀慧生 譚富英 陽歷四月五號晚登台 現已售票

春和大戲院

法租界 馬家口

今天日夜開演(祇此一天機會)

百觀不厭

烏葛拉斯飛來伯 (之) 生平第一大傑作

月宮盜寶

共十二大本

片版全新 與前不同 片中附帶 漢文註釋 特別音樂 聞所未聞 平常票價 尚希早臨

明天日夜開演(禮拜日至禮拜二)

國產武術愛情偉大名片 胡蝶主演

大俠白毛腿

啓新洋灰公司機器廠

註冊 商標

專造 電力 鍊鋼

鋼鐵橋樑房架水閘工程鑄鋼鑄鐵鑄鋼冷鐵機件製造洋灰及造磚磁機器提運起重各種礦用機器修配各種機器鋼鐵零件

接洽處 唐山本廠 或 天津法租界海大道本公司

郝希允大夫照常應診

上午門診 下午出診 門診四角 出診二元(車資在外)

寓英租界十一號路四十二號(即福蔭里口) 電話南局二五二一

聲明作廢

鄙人於去年九月初間在同州失遺式字石章一顆並大陸銀行印鑑一紙除向該行掛失外特此聲明作廢 郭濤啟

新新大戲院

(今天日)(夜不同)

今晚開演

熱烈愛情

德國艷情傑作

劇情風流 表情浪漫 主角尼拉 普蒂美艷 絕倫寫情 入微

今天日場開演 國產第一傑作 **火裏罪人** 國產中第一悲情名片

星期特別早場 **飛刀劫**

星期日起准開演 **眞假國王**

開灤礦務總局北方售品處啓事

啓者敝處現因運送煤焦至特別一二三區及意租界似無阻礙自本日起暫行照常發售管送煤斤如有更改再行佈告

開灤礦務總局北方售品處啓

瑞星照像館

本館新發明孤明攝影藝術精良並備新式文武海陸軍大禮服各種西服一備化裝之用並代售旅行快鏡及代洗賣膠片如蒙惠顧不勝歡迎

地址法租界天祥市場北便門美豐金店對過

有意經營者請注意

現有人欲經營某某公司專以製造黑油發動機長途裝貨車電滾子引曳機車磨電機器中國行船機器並有外國工程專門技師監製一切現在中國方着手於人工經濟時間經濟且材料甚多不必外求果能於本國製造上列各種機器物品則其成本必僅半於外洋而貨物售價亦可因之特別低廉於軍農工商各界均有利益營業發達可操勝算至於各種機器所用黑油較煤為省較格士林可省百分之二十五至其詳細情形請投本報第九號信箱當有詳細答覆

李景光房產部代售吉房

茲有座落特一區芝罘路新磚瓦房一所大小計十餘間地基一畝有零建築欵式工精料實書房客室電燈洋井天棚等件無不齊備交通衝要極合大公館之用現擬廉價出售合意者請來接洽

接洽處 法界天豐舞台眼鏡旁或泰康商場旁巷大律師房產部

緊要聲明

啓者本埠慎益大街華輪補帶廠因生意虧折業已倒閉茲於戊辰年閏二月初五日憑中由該廠經理李治華劉宋書等將全盤汽鍋傢俱貨物等兌於大利鶴記補帶廠為業其華輪所經手各事及欠內欠外之欵由華輪舊債辦理與敝號無涉恐未週知特此聲明

河東大佛寺北天利祥鶴記補帶總廠 分號南市慎益大街 啟

時式名媛注意

時屆新春特將最近新式(法國式樣)女帽大賣出各種式樣顏色一律俱全而價目尤稱低廉閨閣名媛幸乞注意

地址特別區起士林後身無錫路七號

亞力山大女帽莊謹啟 MRS. ALEXANDRA

女醫士趙玉嵐專門

婦女科 小兒科

內外大小方脈 推拿急慢驚風 針灸危險大症

包診婦女多年不孕及一切疑難大症秘製神效丸散膏丹

法界綠牌電車道中恒和西里趙氏醫寓

邵瑞彭特別啟事

閱天津日日新聞有瑞彭與孫洪伊君在津辦報之記載瑞彭自擔任京大專任教授以來校事十分匆忙刻不能分身並無與孫軍辦報之事實且歷史上與孫君亦少淵源外間所傳非實也特此聲明

正豐公司啓事

本公司特聘律師彭淵恂君為常年法律顧問辦一切法律行為除另致聘約外特此佈啟

本埠新聞

教育局考試各小學卒業生

各小學之高級卒業生，每年向由教育局文藝觀摩會中，經一度相當之考試，認為合格，始行准予畢業，今年各小學卒業生，該局訂於陽歷四月末，實行考試，不久即行通函各校，豫備一切云，(亞)

臨東支路禁止行駛重車 褚玉璞通令各部一體遵照

陸軍第七方面軍團長褚玉璞日前訓令各部隊云，案頃奉義威上將軍文電內開，查臨東支路，朽腐枕木太多，亟應嚴飭各軍，切勿強迫行駛太平洋式等笨重機車，並令列車緩行，不得開駛客車，以防危險，并令津浦路局及運輸總指揮部，以臨城為笨重機車替換站點，特電查照，嚴行轉飭各部一體遵照為要，等因奉此合亟令仰飭屬一體遵照為要，切切此令(水)

法庭觀審

王品三傷害案開庭 姜恩元心懷叵測

有彬黃氏者，年三十六歲，湖南長沙人，現居本埠老西開後順養里七號，其夫於民國八年，在長沙原籍，因戰事變亂之際，被人打死，遺有一女，乳名金珊，今年十四歲，彬黃氏轉徙津門，至今四載有餘，只以衣食所迫，為人充當女僕，其女金珊，在天祥市場後某戲園內學戲，乃近年忽有一恩姜某者，年四十五歲，天津人，係開汽車手藝，亦住在西開教堂後，故時至彬黃氏家中閑坐囉嗦，彬黃氏初不置意，後於正月二十一日，又往彬黃氏家中，適彬黃氏外出，彼則怒不可遏，於二十三日，又往其家，將彬黃氏大打，並謂前次何故外出，迨至於陰歷二月初七日，適為彬黃氏之生辰，有多人在其家作竹戲，甚形熱閙，比時有一皮貨販王品山，年三十歲，在旁觀戲，其時姜某又來，闖進屋內，謂彬黃氏與王品山暗曖不清，遂將彬黃氏按倒大打，王品山向前拉勸，姜恩元即以頭向玻璃窗撞去，立刻鮮血直流，謂係王品山出毆打所致，因此由法巡捕帶往法工部局訊明，轉送天津警察廳，警察廳又送交地檢廳，經地檢廳一再審察，認姜恩元有觸犯刑事條律，即送交同級地審廳，提起公訴，昨日下午二時，在地審廳刑二法庭開審，由周推事蒞庭，審訊，首提姜恩元，供稱彬黃氏是我的後婚妻，他今又與王品山姘靠，前日我去找彬黃氏，王品山把我打傷等語，推事令檢驗吏驗明，姜某頭上之傷，委係自殘，並非他人打傷者，推事令當即斥退，又提彬黃氏，問，你是姜恩元之繼室否，答，沒有那一回事，我不認的他，他時常到我家囉嗦，不知何故，又時常打我，又提王品山，供如前述，推事遂即宣判王品山無罪，彬黃氏與姜恩元有無關係，係屬民事，可向民庭起訴，本庭不受理云云，遂即退庭，(中)

搶匪回頭被捉官裏去 可謂天網恢恢疏而不漏

本埠河北昆緯路國善里二十八號張團長公館，於日前被搶各節，已誌前報，張團長自肇事之後，即派其差弁數名，隨帶手槍，在家保衞，前日上午十一時許，忽又有一人，身著便衣，闖入院內，聲言找姓張的，及看見屋內差弁，又轉身欲走，當被差弁追還，問其找張甚麼人，伊乃語言支離，並現驚惶之色，此時張團長之太太，正由屋內出來，詳細審視，知係日前進室搶匪之一，遂即喝令差弁，將伊捉住，送交團部訊辦，據聞此土匪日前行搶時，曾被張宅差弁奪獲盒子槍一支，此次二次回頭，意在追還舊物，不料內有差弁保衞，致被拿獲，亦可謂天網恢恢，疎而不漏云，(義)

鷄鴨卵牙課招商人股標 以二十萬元為最低標額

財政廳收回鷄鴨卵牙課局一節，業誌前報，頃聞該廳因此項牙課，每年收入甚豐，現值整頓稅務之際，亟應提高標額，定以二十萬元為最低標額，令行天津縣知事，招商競投，以裕收入，當即擬招商投標(水)

請免奢侈捐 商人呼籲 當局動聽否

天津各同業會，各研究所，聯名蓋章，公請總商會轉請撤銷奢侈品特捐，其文云，為呈請轉懇，恩准將奢侈品捐，收回成命，以保商業，而救民生事，竊於本月間，各行商號，迭接奉直隸全省奢侈特品捐總局，白話通告，附類目一覽表，並奉職員囑令，速為承領印花，以備貼用，等因，查本埠為北洋通商口岸，華洋雜處，且直省首善區域，商賈雲集，自庚子後，市廛日益發展，商業隨之倡旺，誠為富庶厥緣因，端賴各省建築鐵路交通便利，運輸較易，陝甘新疆，內外蒙古等處，風氣隨之開通，津中凡百貨物完全仰仗行銷，西北各省，有以致之也，迨至民六以還，天禍商民，各省水旱為災，逐歲頻仍，災黎遍野，民不聊生，商業因之摧殘，孰知元氣未復，繼以軍事繁興，年復一年，迄未寧息，以致交通梗阻，數載不通，運輸完全停頓，而西北最要之區尤甚，致使本埠商業驟形蕭索，匪因軍用浩繁，各種捐稅，逐漸增加，國內本省各項公債，同時並舉，加以地方公益等項捐款，各商担負極重，營業資本幾為此而估盡，而各行商等，亦從未敢稍有違延者，原冀忍痛一時，倘軍事息定，交通恢復，雖資本不充，仍可舉債營運，不意各種事實，適與想像迥異，近年以來，交通梗阻如恒，而軍事範圍，愈行擴大，不但生意毫無，徒坐耗血本，而政府迭以軍費關係重要，舉債捐稅等項，較前更加繁鉅，現在營業牌照稅方始進行，而奢侈特品捐繼進，商等亦係國民一份子，對於國家政令，何敢不遵，無如與願違，雖欲踴躍輸將，奈已筋疲力盡何，職是之故，歇業倒閉者，實不勝枚舉，工巡捐局，有案可稽，查內地最繁盛街市，以估衣街、針市街、鍋店街、竹竿巷等處為中心點，從前欲成立營業，以若干金錢求一間門房而不可得，今也空房林立，諱覓租主而絕無，又可為內地商業凋敝之確証也，且津地各國租界，櫛次鱗比，其內地稍有餘力之商號，緣担負過重，俱紛向租界遷移，以致各租界內，寸地寸金，絕少餘隙，而遷移者，仍紛至沓來，刻下為勢所迫，租界樓房增高六七級之多者，各商從權居住，暫為營業，其數不可勝計，似此商等欲遷移既無餘力，欲歇業而欠債難償，百分窘困，其所以竭力支撑者，亦不過苟延殘喘，以待平靖耳，倘再實行奢侈特品捐在各用戶必均向租界各商交易，以圖廉價，長此以往，不但為淵趨魚，且致內地各商於死命，可惜多年繁盛之區，一變而為荒涼之境，為商者均[illegible]流為餓殍，國家雖欲征[illegible]其可得乎，再僅此一捐[illegible]國家所得有限，而商民受累確多，且影響所及，他處捐稅收入，亦必因之銳減，恐得不償失，實為我政府所竊不取也，再四思維，惟有懇請大會，俯念商業凋敝，留此一線生機，恩准咨請財政部省長，將奢侈特品捐，收回成命，轉呈，抑或暫緩實行，以保商職，而救民生，非為商等感激鴻施，即閤津商民，莫不焚香泥首者也，謹呈云云

保安隊編練 自行車隊

保安第六分隊、隊長王樹人、平日對於該隊之操練、異常注意、近因駐防大沽口、地勢空闊、聯絡殊難、故對於編練自行車隊、積極籌劃、不留餘力、特於前日、親自率領全隊中之自行車警士、在大沽口東沽皆空公地方、加意訓練、對於在自行車上放裝擊射之法、尤爲注意、以期嫻熟、而資防匪云、（中）

禁煙總局 換發識別証

直隸禁烟善後總局、總辦李海泰、會辦唐孝謙、會銜布告云、爲布告事、案照本總局前發識別証、爲日已久、不免遺失、或被撤人員、並未繳回、藉端在外招搖撞騙情事、除另製新式識別証、發給在職人員、隨身佩帶外、所有以前發給長圓形紅心藍邊之識別証、一概作無效、爲此布告商民人等、一體週知、此布（山）

教育廳 注意小學 正在調查中

直隸教育廳、以本省小學校、關係甚重、於各小學之利弊、亦莫不悉心研究、查本省小學、凡屬官立者、均經教育局隨時調查、且每年舉行小學觀摩會兩次、學生之成績、均可藉以考查、惟私立小學、一經呈案核准、即由創辦人辦理、教育局之調查、既不如官立之嚴、而畢業即由該校發給證書、亦不參加觀摩會、其成績如何、官廳無憑考核、聞教育廳爲整頓私立學校改良教育起見、擬通令各縣、轉飭教育局、對私立學校、尤應認眞調查、以期完善、如查該校教法不良、立即指正、如內容腐敗、毫無成績者、尤宜襄助指導、以期改革、而重教育、聞此項通令、日內即可發生云、（山）

縣公署 開始收租 十八年上忙

天津縣知事王士中、因當局借征十八年上忙糧租、及全年軍事善後等費各節、已迭頒佈告、並限定日期、曉諭商民知照在案、現以上峰催促甚急、故於昨日開始征收、並特飭令收租科人員、按時到署、勤奮從公、以免貽悞云、（中）

婦孺會關心救濟 調查難女下落

中國救濟婦孺會天津分會、昨准中國紅十字會天津分會函開、敬啟者、日前接准江西南昌紅十字分會函稱、有難女馬素貞、困居天津建物大街南頭、四和里對過七號房間、囑爲保護、遣送回籍等因、敝會當經派員前往調查、該處並無馬姓居住、亦無七號房間、該馬素貞究竟有無其人、敝會一時無從查詢、難以施救、除據情函復江西南昌紅十字會外、相應函請貴會查照、對於該難女隨時留意調查下落、協同救濟等因、該會會長郭桐軒、以事關慈善、業經委派調查長顧雲波前往切實調查、以便施救云

車上洋火失愼 驚犬咬傷行人

日昨（三十）下午二點餘鐘、有楊樹、年四十八歲、天津人、跟隨驢車一輛、上裝火柴一車、行至北馬路閩粵會館東、不料車上火柴忽爾燃著、即經楊樹上車撲滅、又恐小驢因火驚逸、正在手忙脚亂之際、致將道旁之犬驚起狂吠不止、向前亂咬、不意將行人王慶和、年二十五歲、山東人、左腿咬傷、當經南五分署崗警劉俊成、將楊樹及王慶和等、一併帶區訊辦云、（北）

民婦因被虐 請求安插

民婦張李氏、年二十歲、天津縣人、現住日租界天安里、門牌三十二號、因受其公婆及其夫張思福等終日虐待、不堪其苦、乃于昨日（二十九）晚七點餘鐘私行逃出、至警察廳前請求安插、當經崗警施熙恒將伊帶至東四區經星署員略加訊問、即轉送警察廳安插云、（水）

娶妻復棄妻

妓女玉喜遇人不淑　鄧玉奎之狠心狗肺

西北角奎盛永布舖、掌櫃鄧玉奎、年三十四歲、青縣鄧莊子人、家道殷實、由民國十三年在候家後四喜堂胡同友樂堂將妓女玉喜領出從良爲妻、鄧某將玉喜誆至營口入娼寮、所有玉喜身帶太洋二百元、并衣服首飾等物、均叫鄧某誆去使用、年前六月十二日、鄧某又將玉喜帶回青縣、騙在青縣四五里之某磚窰地方、使人將玉喜用磚毒打、一時不省人事、不想玉喜後又甦生、奈身有重傷、不能動轉・幸有過路之人・問明玉喜、到青縣與鄧某帶一口信、鄧某不得已又派人將玉喜抬到家中、養了兩個月帶回天津、在估衣街大年醫院治愈後、又找出證人王某・鄧玉田・陳富泰、李和林、出爲了事、叫玉喜立與鄧某字據、與其分離、玉喜一年弱女子、不知字據上寫何字、現在玉喜每日吃穿不得一飽、求親無路、欲向鄧某起訴云、（山）

廣播無線電

▲今日放送節目

大鼓相聲、下午六〇五分點至七點三十分、周蛤蟆文明笑話、王鳳岐、王子玉、小月娥、花蘭芬、各種時調大鼓、周蛤蟆、小萬人迷、對口相聲、天昇影院西樂、下午九點二十五分、今早戲曲、下午九點四十五分

北京中和戲院　梅蘭芳、黛玉葬花　天鳳卿、天水關　若遇京劇臨時發生障礙改放天豐舞臺　雷喜福、狀元譜　凰鳳旦、春香鬧學　雷喜福、教子　華樂園、下午三點二十分至六點、程艷秋、貫大元、五花洞、程艷秋、貫大元、郭仲衡、穆柯寨、周瑞安、殷家堡、開明戲院、尚小雲、小翠花、婕妤擋熊、王又宸、捉放曹、侯喜瑞、丁甲山、

車站紀事

二十九日、尹朝楨、由津下午慢車晉京、又吳毓麟、孫鳳藻、李景光、錢壽鼎、均由津晉京、又郭宗熙、陳寶琛、均由京來津、三十日、薛學海、由津早通車晉京、又費毓楷、何謙吉、均由津晉京、又郝鵬、由京來津

▲威勃爾緊要聲明

有汽車獎劵者請注意

前者鄙人所發行之汽車獎劵現因多數未曾售出、用特登報聲明取銷凡持有獎劵諸君務請於本年四月十日以前到原售劵處領取原欵過期不取該獎劵即作廢紙特此通告

工程師威勃爾謹啓　三月二十日

袁世凱　卷四　三十八

吳闓生　沈祖憲　編纂

現署第三第五兩鎮派制、請均暫緩赴任、仍留原差、以重戎備、六月奏稱無線電報、爲西人新創之法、最合行軍電信之用、臣迭飭各營將領、留心考究、論討利弊、以意國人馬康呢所造機具、能達一百五十英里者爲最適用、因與駐津意國副將籌商購運機器到華、逐加查驗、尙稱靈便、因分設海軍各艦、及參謀處、第四第六兩鎮責成管轄、並令學生實地練習、以期精熟、七月奏直隸地瘠民貧、籌款既極爲難、需餉尤爲急迫、業經陸續籌措銀二百餘萬兩、尙不敷用、但事關經武儲才均應次第推行、未便以款絀中止、現在添設軍醫馬醫軍械經理、憲兵各學堂、暨講武堂、學兵營、電信信號各隊、皆百計移挪、先行籌辦、至督練公所爲練兵總匯之區、關繫全局、每年經費、無可指撥、又續備兵餉、及墊支各項、均關計授、未便拖延、以上共欠銀一百六十餘萬兩、比値部庫艱窘、若貿然奏請撥濟、亦令部臣爲難、惟關內外鐵路餘利、尙可設法勻湊、擬即如數動支、查此項餘利、原備擴充路礦之用、第軍政路需無可籌措、不得不先行移挪以濟眉急、又奏從前順直產硝之處、硝戶私相買賣無人過問、上年同知周國恩等、請設立督硝公司、官商販運概歸公司採買、提取二成歸公報效、以杜私販之弊、業飭開辦、查硝觔爲製造軍火所必需、應嚴行查緝防範、嗣後匪徒私販硝觔、如有拒捕傷人等情、請比照鹽匪例辦理、八月以迭次拿獲會匪、未占鰲等、併請獎叙、是年南北新練各鎮、在彰德會合大操、奉旨派公與兵部侍郎鐵良、認眞校閱、中國校閱新軍爲空前之舉創、朝廷極意鄭重其事、冀洗積弱之恥、聯南北之情、公奉旨後釐定各項重要職司、遴選熟諳軍政人員、分別委派充任、並刊用閱兵大臣關防、九月一日入都陛見、三日出京、用鐵道馳抵彰德、通好諸國、皆派武員隨行視操、京師各部、及各行省、亦均派員參觀、凡來賓四百八十七人、五日南北兩軍馬隊、在湯陰縣東南演習衛鋒戰法、六日兩軍馬步砲隊、在湯陰縣東北相遇合戰、七日兩軍全隊、在彰德府城東南列陣縱擊、盡極能事、至夕始下令止戰、八日舉行閱兵二式、並萃集兩軍將佐、暨中外觀操人員會宴、以修軍禮、而結歡情、事畢奏陳成績、云查會操宗旨、在使各軍官之調度指揮、各軍士之動作服習、一一實驗諸行事、而平日督練之成績、各部伍教育之程度、亦得燦然畢備嚴最分明、東西各國不惜鉅費歲歲舉行者、誠以多一次戰役、必多一次改良、經一次合操、必增一次經驗、非苟然也、上年徵調近畿陸軍各鎮、會操河間、風聲所樹、固已聳動環球、此次復舉南北數省之軍隊、萃集一地、而運用之使皆服從於中央、一號令之下、尤爲創從前所未有、允足繫四方之觀聽、凡夫運籌之略、作戰之方、固須詳加研究、期臻於善、而去其疵、尤在使人人有尙武之精神、合羣之能力、而後可以聯散爲整、轉弱爲強、非徒崇飾外觀而已、此次會合編制、以山東之五鎮、南苑之六鎮、直隸之四鎮、及京旗之第一鎮抽撥各隊合爲北軍、以統制段祺瑞、暫充總統官、復調集湖北之第八鎮全軍、及河南之混成協、合爲南軍、以統制張彪、暫充總統官、兩軍將佐弁兵夫役、都三萬三千九百餘員名、此外兩軍大小接濟架橋衛生軍樂電信等隊、及砲械軍輜服裝、均配置相等、臣等馳驅戰地連日縱觀、並飭各審判官依據戰理、評其得失、南軍馬隊稍涉張皇、北軍較爲穩固、然過於持重、亦覺有誤時機、至兩軍偵探搜索、皆未能十分得力聯結運動、均尙不甚完密、惟事屬創舉、與軍旅之學極精深亦極繁難、無論計畫如何周詳、實施必難盡愜、要之小疵在所不免、大致均有可觀、臣等業飭各鎮協、分起回防、嗣後仍飭該統制等、認眞教練、精益求精、以副國家訓戎奮武之意、奏報凡十餘萬言、疏入嘉許、十月有旨、改定各部官制、公以兼領各差與新制不符、奏請開去

美國牙科醫學博士

梁官照

英中街一百零九號　福利公司傍邊

電話南局八九五號　門診時刻　上午九點至十二點　下午二點至五點

電吹活動老人

大商場　門市家　倘有意買　敝行　窗內之

請駕臨　敝行　面議可也

法租界中街烏利文洋行電話南局一三二六

華新磅廠

大宵球磅　照碼八扣

本號現移法界廿九號路馬桂家樓三十一號便是

（信電話南局一九二五）

商戰商戰這個名稱我們已經明白了再進一步說商戰簡直就是腦戰你看運籌帷幄億則屢中當然是腦居最高地位做總司令來指揮一切的了現在我要介紹一件利器給諸君做商戰的先鋒何如散拿吐瓘延年益壽粉爲補益血輪滋養腦系的第一佳品常服這粉能使腦力充足那末戰無不勝一句話預備着爲諸君道賀咧

本外埠各大藥房均有出售　柏林散拿吐瓘藥行製造

德昌電業公司

一個美滿的家庭、必須設有一架美滿的收音機、本公司由外洋新到大批時式的收音機、欲享家庭幸福者、盍興乎來

法界新菜市對過電話南局一三三七號

山西大砟到津

福祥昌煤業公司廣告

敬啟者敝公司向督銷山西建昌煤礦公司大砟銷售京津石家莊保定及海外各邦此砟火力充足耐久絕少灰分早爲中外推許並發售長城明砟高末煙煤煤球木炭等自備汽車隨要隨送運脚從廉　住址　特別三區二馬路電話東局四百六十五號　北廠河北新車站津浦貨廠後電話北局二百〇八號　東廠萬國橋東京奉貨廠電話東局六百七十二號

酧謝顧客　飛人三星白蘭地酒廣告

敬啟者近日洋酒均大漲價惟有本行飛人三星白蘭地酒價格如前如買一箱另送二大瓶添贈毛巾一打以廣招徠並有四十年老牌飛人白蘭地酒價格公道電話二千一百九十四號

天津英界菜市傍麥邊洋行謹啓

新張露佈　歡迎參觀

本行專做手工刺繡古玩物品最合送禮之用

英商　花邊美術洋行啓　英中街花園對面

力古洋行

本行特由外洋運到大宗花素絲絨花樣顏色齊備價值極廉用做單夾斗蓬大衣輕暖合時望各界士女來敝行參觀是盼

開設英中街電話南局一八六九　營業時間由上午八點至晚九點

祝由科

治病不用藥當面見效無論內外者病紙紅黑筆雙管一畫立愈貧不取資富者收洋香資一元三角外請另章現寓大胡同中間金橋旅館早八點至十二點候診午後出門

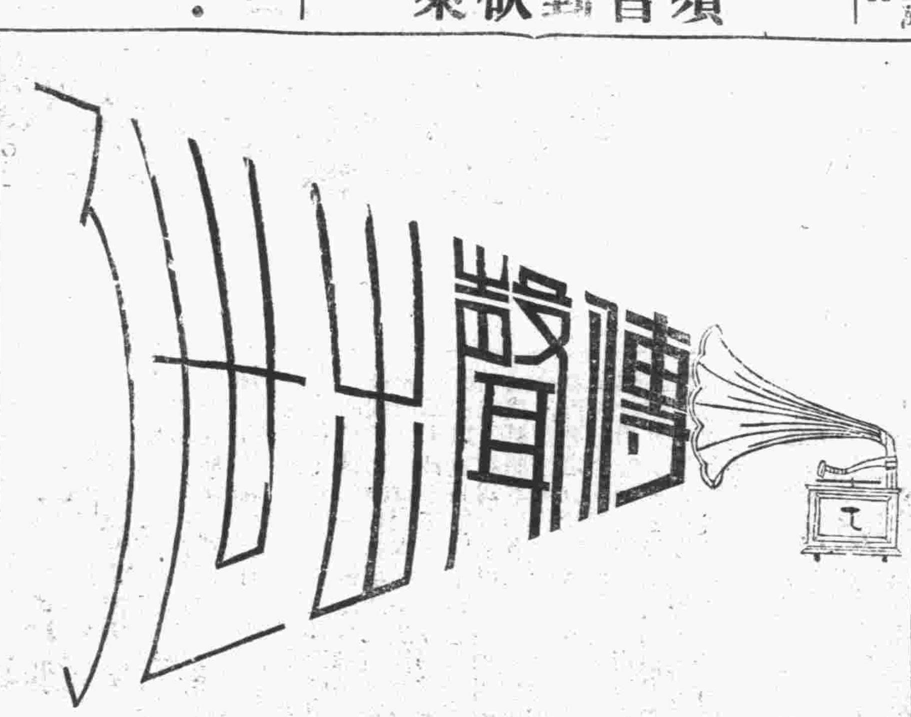

神功大藥房

批售　泰西藥品醫科器械　衛生材料化粧用品

承配　各大醫士方劑

自製　乾坤藥片十滴藥水　以及其他神效良藥

張伯麟醫院

張伯麟院長　門診　下午一時至四時　出診　下午七時至九時

盛郁文醫士　專任接生

天津法租界梨棧中街電車站　電話南局二九八四

因大阪公司開船廣告（日期按陽曆算）

住址 天津法界中街
電話 經理室南局九九零 營業室南局九九一

▲法界碼頭第十號
電事務處南局一零三一 二三四•二九一
碼頭帳房南局一三零八

▲船票售出處
天津日界宮島街
中日運輸公司
總局二七四三號
北京日本國際觀光局北京分局東局二二八三
天津觀光局電話南局二八八一

▲各船都有無線電設備
注意凡帶〇（白圈）之船不搭客

△塘沽出帆

◎開往門司 神戶 大阪
●長城丸 四月一日上午九點開
所有客人請於三月卅一日上午到老站乘十一時半所開之特別快車去塘沽並將重大的行李於三十日之中交英界大阪碼頭用駁船運往塘沽
●河南丸 四月二日 到 四月六日 開
●長安丸 四月九日 到 四月十二日 開

◎開往大連 上海 福州 基隆 高雄
●長沙丸 四月三日前十一時開塘沽
所有客人請於二日上午到天津東站隨十一時半之特別快車去塘沽並將重大行李於卅一日中交英界大阪碼頭隨駁船運往塘沽

▲開往橫濱
●福建丸 四月九日 到 四月十二日 開

▲開往上海
●先島丸 四月十六日 到 四月十八日 開

△大沽出帆
▲開往門司、神戶、大阪、泰山丸、四月二日

△大沽出帆
▲晚香坡、沙市行
●有個大船三月十日開
▲開往歐美各州南洋濠庋、於神戶大連、轉口、請蒙賜客貨

△大連出帆（上午十點）
●香港丸四月七日

日清汽船開船廣告

△天津出帆
▲開往大連、青島、上海、
●華山丸 四月一日正午由特別一區碼頭開
●唐山丸 四月六日 到 四月九日 開
天津代理店 電話南一〇三一
大阪公司塲 九二一一 二三三四

市場一覽（閏二月初九日）（信源盛報告）

五年公債大票	九九五
七年長期公債大票	七六
九年金融公債大票	八五
十年六釐公債大票	六九
十年七釐公債大票	六八五
十一年八釐公債	平
十四年八釐公債	九五
九六八釐公債	二七四五
賑災七釐公債	二五
特種鹽餘庫券	小六扣
直隸四次公債	一一五
直隸省市政公債	三扣
直隸五次灤礦担保	七扣
直隸五次公債	一五
直隸興利公債	七五
津浦鐵路支付券	六扣
京漢鐵路支付券	六扣
京綏鐵路支付券	四扣
十二年短期兌換券	小六扣
十三年定期流通券	小六扣
股票	
中國銀行股票	四四
交通銀行股票	三九
鹽業銀行股票	一百
金城銀行股票	九十
啟新公司老股票	四十
洋灰公司新股票	三五
開灤礦務局股票	四百
天津自來水股票	一〇四
北京大飯店債票	七五
久大精鹽股票	六十
中興煤礦股票	五十
中法實業債券	一三六
金融	
先令	二八五
大條	二六四三七五
美匯	六六
折息	五分
電匯	五七
洋元	六九二八七五
老頭	七一七
申洋	七二八五
小洋	一〇八
輔幣	一三五
奉票	五九
美票	二一五
標金	三七一
足金	三七二
俄鎊	一一三
美鎊	一一
英鎊	一〇六五
日鎊	一一
千元羌帖	二五
五百元羌帖	四五
零羌帖	一五
二銅元	三百九十六

平和洋行保險部啟事

啟者本行代理英國著名保寧火險公司鳳皇火險公司及揚子水險公司歷有年所專保各種火險及海面水險保費格外公道遇有賠償辦理尤爲簡捷久蒙各界所推許並望投保諸君逕向敝行接洽可也電話南局二一六五號一零五九

英商 華隆洋行

啟者敝行之營業專承保各種保險事宜如壽險火險水險意外險汽車險均能受保一經投保其保單即爲有效蓋敝行經驗閱歷實能保全顧客之利益也惠顧者請逕臨英租界中街工部局對面本公事房當面接洽爲妥
電話南局二一三一二零

隆茂洋行保險部啟事

啟者本行代理保宏水火保險公司已歷有年專保各種火險及海面水險資本雄厚信實可靠賠償尤爲敏捷久蒙遠東各國所稱羨望投保諸君逕向敝行火險部接洽可也 上行經理楊春生 電話總局二千六百九十四號
本行英界海大道電話南局一千〇八十二號 九百四十號

敬謝 卓景榕大夫救命之恩

鄙人曩患肺膜炎症諸醫罔効病已垂危幸蒙卓大夫注射服藥不滿兩月竟獲痊愈鄙人感先生救命之恩特此登報藉表謝忱并爲患病者介紹焉博士向在上海廣慈醫院安當醫院應診多年對於肺部各症花柳各科尤有經驗注射療病功効神速博士現懸壺於法界馬家口春和大戲院南文興里凡患病者曷往就之
大直沽和記洋行會計處計造中道謝

天津梨棧大街 慎昌鐘表眼鏡公司露佈

名震南北四遠皆知之…慎昌總行分設
總行上海各埠分行 北京 長春 大連 吉林 綏遠 營口 張家口 哈爾濱 漢口 沙市 重慶 成都
裝修工竣 擇吉開張

天津立宏公司廣告

啟者本公司專代安裝衛生暖汽設備冷熱水管大小鍋爐各種機器以及電料等項工程堅固精良無危險之虞
開設天津特一區無錫路十九號 電話南局二二五零
本公司啟

請吸 大香賓香煙

定價從廉 購者迅速
裝璜美麗 烟葉嫩黃 材料純淨 製造精良 烟味濃厚 吸之清香 送禮待客 均都適當 各賣煙家 均有代售
宏泰烟公司謹啟
法界二號路大陸大樓 電話南局二六四八號

▲▲無線電學淺說預約展期

逕啟者敝部出版之無線電學淺說一書自發售預約後極爲華北人士所贊許不出兩旬而額滿後至者未免向隅之嘆而敝部以購者踴躍未敢一一謝絕故均乃發預約券與之然近將屆出版之期（原定四月一日出版）來者尤紛紛不絕敝部爲普及社會計特將出版期展緩七日改爲四月七號一准出版而預約之期亦當展至六號截止矣欲研究無線電諸君幸勿再失良機
定價五角 預約三角 外埠函購寄費加一 郵票通用
天津法租界巴黎道北洋廣告公司圖書部啟

馬聚源廣告

本號自做絨緞禮帽絨緞六摺便帽貂皮水獺海龍各式皮帽以及絨呢便帽一概俱全精紉新料貨眞價實如蒙惠顧不負諸君之雅意也
北京鮮魚口分此天津北馬路 本號謹啟
本號並鑲做狐皮虎皮牙眼

本行新到美國名廠老牌 EMPIRE 各種無線電泡

汽車用大小力電泡及汽車用一切零件俱全整批發價目克已請來本行參觀
美商盛興洋行啟 法界巴黎道 電話南局七一〇八六號

天津仁記洋行廣告

本行在津開業已五十餘年於玆矣專辦出口各貨並代理英國著名火險公司法國郵船公司及鉛墻紮屋頂雨不漏各名廠一切交易總期公道誠實藉副惠顧諸君之雅意特此廣告
英中街仁記洋行啟

金城銀行

總分行通滙地點 天津 北京 上海 漢口 大連
辦事地點 國內外各都會商埠均有代理機關
辦理銀行一切業務兼收各種儲蓄存款
股本總額一千萬元 收足七百萬元 公積共計一百八十九萬元

金城銀行召集股東常會通告

茲經本會議決四月一日（即舊曆閏二月十一日）午後一時在天津英中街總行開股東常會請各股東於會期十日前携帶股票向總行驗取入場券如因事不克到會照章得委託本行他股東代表
金城銀行董事會啟

PELLEGRINI & Co
TIENTSIN
TELEPH. No. E. 0.319
VIA MARCO POLO, 3 ITALIAN CONCESSION

義亞公司
天津義界西馬路三號 電話東局三一九號

IMPORT

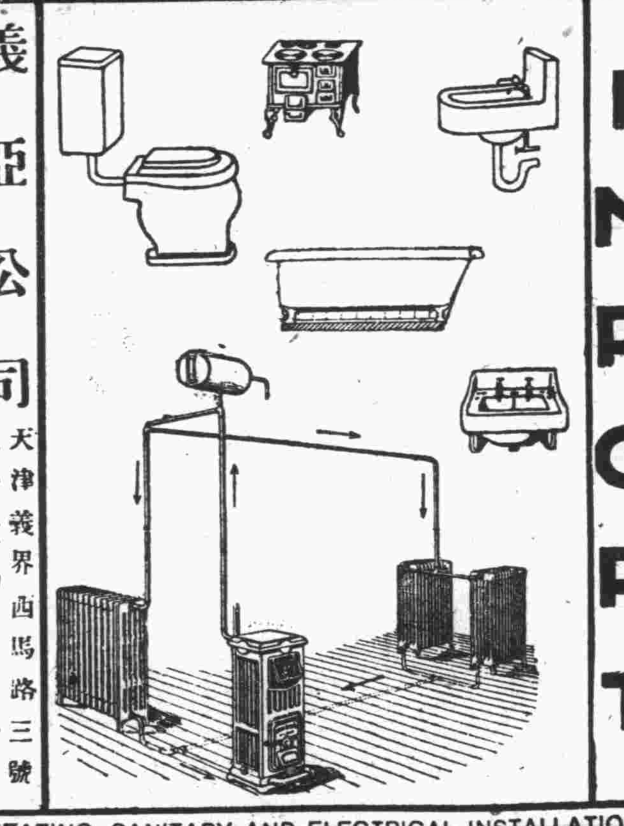

HEATING, SANITARY AND ELECTRICAL INSTALLATIONS
THE BEST MATERIALS AND WORKMANSHIP AT VERY MODERATE PRICE

女帽大展覽

本行現由外洋運到大宗女帽呢絨草編俱全又備有衣帽花邊長短絲襪女裙半身襯衫小兒緊身等物各界士女曷興乎來
華豐洋行啟 英中街三零七號

▲京奉鐵路管理局招商承辦車務制服廣告

本局呈奉 交通部核准招商承辦本路各站車務員司春季藏青嗶嘰制服制帽八百餘套夏季白布制膠服制帽五百暨㚐黃哈嗶制服制帽二千套願承辦者速到本局庶務課看明式樣先剪齊五方寸各種料樣一份並領取標單填明切實價格一併封固加蓋火漆圖章隨繳押款現洋三百元於開標之日投交本局準於陽歷三月二十日下午三點鐘在局當衆開標以貨高價廉不超過本局預估之價者爲合格得標後即用標樣裁料照本局各種服裝式製成全份並按照貨價總額繳承辦押款百分之五交存本局作爲標樣及履行合同之担保俟所訂各貨驗收清楚後標樣押款一併發還其價款交貨之後準於兩個月內付清毫無折扣投標押款巳得標者訂立合同後發還未得標者隨時發還特此廣告

▲▲明鏡大相士緊要啓事

春爲一歲之首萬象更新之始山川勢必動轉草木無不發生惟人面部氣色最靈莫過春令之間一年禍福吉凶奚能不在此時發現未之有也見顯知徵見隱知着雖具知其神聚之功用實有至明不易之理惜世泛泛者流既乏異傳又無口授模秩兩可誤世惑人以致此道日衰每爲世之所語病須知趨吉避凶君子不誤悟轉禍爲福炒有指途取其舉止動靜之中畢露貴賤窮通之象部人家傳斯術秘訣驚奇窮思十有餘年奔走數萬於里叅考古今書籍遜訪當代名流遇異人之指授如鬼神來秘告一生否泰無不一目了然巳往未來吉凶禍福言之如釘入木亦經歷驗無不稱奇鄙人兹從海外學島前來津門瞻觀龍氣過訪蹤生今訂以一月爲期幸勿失此機會爲盼
相金一元
現寓法租界馬家口長春大旅社三層樓

投稿新章

（一）本亭歡迎投稿、除詩文詞賦外、均備薄酬、並徵求各種畫片、
（二）體裁不拘、文言白話並錄、惟以新穎簡潔者爲佳、
（三）著作酬金、每千字分二元、一元、五角三種、畫片酬金、如名人名勝時事美術名伶名妓等、皆按原價、特佳者加倍、諷畫每幅五角、特佳者一元、
（四）來稿請謄寫端正、切勿草率、並註明受酧不受酧字樣、其受酧者、並請標明字數、
（五）來稿不論錄取與否、概不退還、但隨稿聲明並附有郵票者、不在此例、
（六）投稿須於函面註明快哉亭投稿字樣、並詳書作者姓名住址、加蓋圖章、自加圈點、
（七）酧金概於每月（陽歷）一日發給、投稿者須具條署名蓋章、向本報會計部取、逾三月不領、即將酧金註銷、
（八）所投之稿、如含有抄襲情事、即將酧金取銷、
（九）閱者諸君如發現抄襲之稿、請向本報經理部告發、不勝歡迎之至、

讀者通訊

戴琴先生示悉、謙抑太甚、愧不敢當、一二日內當函致左右、先此佈復、　東哲

腸影先生示悉、容代爲設法、　東哲

王肇嘉先生示悉、已轉告照辦矣、　東哲

呻吟語釋

防欲如挽逆水之舟、纔歇力便下流、力善如緣無枝之樹、纔住脚便下墜、是以君子之心、無時而不敬畏也、

東哲謹按、凡不合於正理之行、皆欲也、然有自私自便處、使人易爲所惑、凡合於正理之行、皆善也、然有須自己刻苦勉強處、使人不易持久、故必時時謹慎、事事留心、始能克己復禮、或以爲依此言之、則人不幾爲性惡乎、曰是又不然、知欲之常防、知善之當力、即性善之明證、蓋性乃秉之於天、純然至善、欲乃生於外物所誘、不能免於聲色逸樂之事、接觸於耳目身體、因生欲之之心、所謂人欲也、欲之而不敢遽得之、即性善之念爲之防範、防之力、則欲日減、而善性日伸、遂爲君子、爲賢爲聖、防之不力、則欲日長、而性爲所掩、終入於小人、雖爲小人、亦未嘗不深悔當日防欲之不力、可見善性無時不存於人心、吾人防欲力善、正如幫助主人、攻打盜賊、是本分事、不足矜奇立異、

小言

此之謂討債鬼

東哲

平生不信鬼神。尤不信輪廻之說。嘗語人曰。『輪廻之說興。則父子之恩絕』亦頗得知友之贊許。近日所見所聞。剌目棘心。雖未目覩鬼神。而覺輪廻之說。必非虛構。不然。何討債鬼之多也。不然。何父子之無恩也。嘗見高明之家。子孫甚衆。凡所衣食。無一非家主辛勤積聚而來。及家主既老。轉爲贅瘤。刻苦其一人。而舉家浪費之。一有疾病。更可憐憫。舉家貌爲關切。心實厭煩。姑勿論不能體貼意旨。令其心安。甚至飲食調養所需。亦有缺乏。令爲家主者飲痛椎心。無可告語。此種子弟。若非討債之鬼。果何物哉。此種子弟。貪嗇者惟利是圖。把持家產。浮蕩者驕奢淫逸。無所不爲。至於祖若父當日若何積此資財。不問也。至於祖若父宜若何孝養。不問也。其生於世間。一若專爲家產而來。非討債之鬼而何。

雖然。上之所云。特憤激之詞耳。其原因不能不歸咎於家庭教育之不善。爲父兄者不以義方訓子弟。使其明理。惟以功利之說動之。其失一。己身行止不檢。使子弟無所楷模。其失二。寵姬妾。疏骨肉。使倫常之間。了無情愫。其失三。上失其道。使子弟終身不能成爲正人。則子弟亦惟有討債而已。一家如此不足惜。而社會之間。乃印此惡與奈何。

餐霞館詩話（續）

竹笑

賀知章豈惟崇德尚齒、抑亦勵俗勸人、無令二疏獨光漢册、乃賦詩贈行、詩云、遺榮期入道、辭老竟抽簪、豈不惜賢達、其如高尚心、寰中得祕要、方外散幽襟、獨有靑門餞、羣英悵別深、又云、筵開白壺餞、詔許二疏歸、仙記題金籙、朝章換羽衣、悄然承睿藻、行路滿光輝、當時以爲榮焉、

李嘉祐　嘉祐精於詩、中興作手也、其送王牧往吉州謁王使君詩云、細草綠汀洲、王孫耐薄遊、年華初冠帶、文體舊弓裘、野渡花爭發、春塘水亂流、使君憐小阮、應念倚門愁、又仲夏江陰官舍寄裴明府云、萬室邊江次、孤城對海安、朝霞晴作雨、濕氣曉生寒、苔色侵衣桁、潮痕上井欄、題書招茂宰、思爾欲辭官、皆雅麗不失詩人之旨、

史青　史青博學強記、才思通敏、玄宗朝、自薦云、聞曹子建七步成詩、陛下若試臣、五步之內、可奉明詔、上試以除夜詩、即云、今歲今朝盡、明年明日來、寒隨一夜去、春逐五更回、氣色空中改、容顏暗裏催、風光人不覺、已入後園梅、上大稱賞、或云此王諲詩也、未知是否、

孟浩然　浩然少好氣節、隱居鹿門、學擷收華藻、文不按古、匠心獨妙、年四十、始遊京師、嘗過秘省、秋月新霽、諸英華賦詩作會、浩然句云、微雲淡河漢、疏雨滴梧桐、舉座嘆其淸醇、皮日休孟亭記云、明皇時、章句之風、大得建安使、論者推李翰林杜工部爲尤、介其間能不愧者、惟我鄉之孟先生也、先生之作、遇景入詠、不拘奇抉異、令齷齪束人口者、涵然有干霄之興、若公輸氏當巧而不巧者也、此論浩然、可謂深切不浮矣（未完）

今日要目

▲第一版即九頁▼
呻吟語釋（小言）讀者通訊
餐霞館詩話續　文苑（詩）
兒童本位教育及其運動

▲第二版即十頁▼
歐戰啓人筆記（五十六）
挽留雷臺福　時事諷世
富連成社童伶略談
哀林女士　我評容程二伶
蕉鹿痕述（續）

▲第三版即十一頁▼
靈臺重鑑（十六）劇評二則
賣菜翁（續）
鐵籠生活（續）
紅樓夢人名之索隱
女游泳家　冷月菴碎墨
毗耶室主隨筆　燃犀錄

文苑

客中端午感懷

勁生

單葛難勝五月秋、客中人憶少年遊、漫驚艾葉初添髮、恰喜榴花又上頭、解糭共云能益智、種萱不信可忘憂、菖蒲掠水森如劍、聊當吳鈎贈醉侯、

歸來

前人

駭浪狂飈刧已銷、游山深處狎漁樵、繞門楊柳標淸格、不向東風事折腰、

秋日登積善寺

前人

千仞崇岡躡石梯、峯回路轉見禪棲、遙岑碧浣秋烟淨、遠樹紅燒夕照低、香靄梵壇翩鶴影、風吹淸磬答猿啼、頭陀笑指山深處、雲逗樵夫過小溪、

赤壁晚泊

前人

一船秋向酒邊聽、風激菰蒲入晚汀、隔岸涼生秋月白、橫江烟湧夜潮青、隄搖衰柳維歸艇、草孕寒螢滯客星、千載潛蛟仍有蟄、浪花宵撼氣猶腥、

春閨

前人

綺羅香惹落花風、門草歸來月正中、瘦損腰肢支不仟、花扶人影過橋東、

臨風顧影自徘徊、檻外芳蘭一夕開、相約探花諸女伴、好隨蝴蝶過牆來、

秋江夜泛

前人

小艇烏蓬溯浪游、芙蓉深處狎閒鷗、椿分過雁雲中字、帆剪歸鴉背上秋、黃葉漫將詩點染、綠蘋時與客勾留、一聲欵乃滄江晚、載得如圭月滿舟、

擬寄遠人

前人

不託長吟託短吟、裁成尺素達霜林、八行字寫千行淚、三寸書封一寸心、鴻雁秋風兩夢遠、鯉魚春水寓情深、遙知信到遼西日、或有離魂返碧岑、

張南山論吳晦亭

嶺表詩傳謂粵東詩、自棃二樵、馮魚山後、吳晦亭足以繼之、詩傳選吳詩十五首、張南山閱之、因摘其疵累者云、吳詩登金山絕頂、大江拍天來、東去浩無極、瀉入萬古胸、淋漓走快墨、何以云走快墨、豈大江之水、忽然都變作墨水耶、望湖亭、排空百尺闕、飛上匡廬腰、湖水上至匡廬腰、千萬人皆代爲魚鼈矣、（殘山送匆航）、蜀山距蕪湖數千里、豈能遠送、晚泊漢江、（武昌渺何許、暮色正蒼然）、既泊漢江、便見武昌、況黃鶴樓飄然在望、不應說武昌渺何許、六和塔憑眺、（社會金繪和廟策、山河鐵劵定邊才）、杭州內地、不得謂之邊、定邊二字、施於杭州、殊覺不合、岳陽樓、（衡嶽風雲排海去、洞庭波浪拍天來）、衡嶽距海二三千里、說到排海、未免太遠、燕子磯憑眺、（空勞夜鬼喧塡瀆）、勝地登臨何必說鬼、客夜聽琵琶、（春風一曲馬蹄調、腸斷關山行路難）、馬蹄調十八站車路、日日有之、聽者生厭、行路之難、乃因馬蹄調而爲之腸斷耶、以上所論、南山未免太過挑剔、快墨形容水濁而黑、瀾上廬腰、形容波浪之勢、武昌因暮色而望不見、不得謂無其事、鐵劵定邊、或有所指、施于杭州、未見不合、風雲排海、去字甚活、安見二三千里便不能去耶、若以爲大遠、則波浪拍天、更不情矣、如此論詩、則周餘黎民、靡有孑遺、詩經亦有語病、至聽馬蹄調而腸斷、感觸由人心、人人皆見、而彼獨生愁、亦可生、如對月生愁、夜夜見月、嘗識矣、南山又言、吳詩十五首中、笛四見、岳麓鐘兩見、月樹兩見、荒唐兩見、尤爲吹未求、未足爲定評也、

兒童本位教育及其運動（二）

周倚

二月十二日、本刊有署名陸柏雨君者、發表『兒童本位教育之歷史觀』一文、頗足引人研究兒童本位教育之興趣、而資吾人討論之美善、惟敘事猶嫌未盡、用意固不憚麻煩、振筆再伸述之、倘海內大雅、不以狗尾續貂而見譏、則幸甚、

（一）兒童本位教育何以重要　原夫『兒童』之意義、實無異爲一行爲上之有機體、包含其所有身心發展之狀態、指嬰兒期、幼兒期、少年期及青年期而言、兒童富生長性、繼性、自動性、變易性、依賴性暨可塑性、兒童之所以寶貴即在此、兒童較成人易受教育且成績顯著者亦即在此、

自來教育、每視兒童時代本身無價值、以愈早脫離此時期爲愈妙、賢如裴斯脫洛齊、世人咸稱之謂『孤兒之父』、畢生精力、耗費於無智兒童貧苦少年之教育、彼雖開始以科學方法研究兒童心理、然視兒童亦逃不出『一個未成熟之成人』範圍、由此可觀、是種謬誤觀念、已深入人心、教育之最不幸事、莫過於是矣、幸年來實驗室中、常見兒童學之討究、謬誤觀念、由是打破、教育上新紀元從此建設、其結果、遂引起教育上之各種改進、綜言之、可分爲三、（一）教育者知根據兒童之本性、（二）知適應兒童需要、（三）知注意兒童之環境、例如教材方面、教師須造成教材與生徒經驗中之聯絡、及教材自身須與生徒經驗之聯絡、一反往昔專注意於何者係人所當知當能、而不顧何者爲兒童所能知能作之教學、是均以兒童作中心、兒童爲本位、兒童得此沐化、本身之發展、生長之完美、固不待言、社會基礎以是而日固、社會文化因此而日高、行看望將來世界、必燦爛而光明、此兒童本身教育之所以重要也、

（二）往昔兒童在社會處何種地位　今日談新教育者、莫不認兒童爲下代之主人翁、未來之主幹、教育中之主體、愛護之、善遇之、安知曩昔兒童地位之低微與婦女實相等、受盡世人之冷酷、蹂躪、踐踏與殺害、地位云何、誠犬馬之不若也、茲將歷史上慘無人道之殘殺兒童事實、錄之於左、俾供參考、

一、殘害兒童、多利亞民族強種斯巴達之風俗及其國家政策、僉以壯健人民與軍國主義爲標的、兒童初生時、苟身體強健、經長官許可、始得生存、否則棄之於高山深淵、亦所不惜、不列顛新幾尼亞、南非洲、中國、有將小孩殉葬父母之惡風、他如澳大利亞中北兩部野蠻民族殺戮雙生子、美洲南部殺戮難產兒童、印度父親有生殺兒女之權、即號稱自由平等高唱人道主義之法國、在十七紀時、亦恒見置小孩於死地之世惡習、（未完）

▲▲大星相家孔麟台到津

先生命相之神奇南北顯貴名流凡先生相過者皆有奇驗確證屢見報端今在津設硯法界泰康商場二層樓上相金二元起碼懷疑待決者盍往一談焉

觀音聖誕日起

北京中央刻經院大贈送

觀音靈異紀及修行方法等四種各二萬本謹贈國內外各界同志每份四本函索請附郵票四分作爲寄費

本院已先後送出經書百萬餘本如蒙慨助捐款俾廣流傳尤感

院址北京宣外大街中間

東亞病夫重新編訂孽海花

十年來我國小說界中數一數二的作品在前淸是一部禁書早已絕版現經著者東亞病夫曾孟樸氏重新編訂較前更美精印上下二冊在上海由病夫自創之眞美善書店出版一閱月售出一萬餘部現在本書店在津設立華北總批發處銷售孽海花及眞美善半月刊起見特約

精裝上下冊定價一元六陽歷三月內特價一元二此書是三

法租界新華利里九十二號眞美善書店華北總代銷處啟

天德醫院

本院組織完備主治內外科眼喉皮膚花柳等科有抱痼疾者施用新法治療必能喜出望外也

診療內外科等症每日藥費三角至五角
各期梅毒及各種淋症醫愈十元至二十元
婦人經血不調久不受孕醫愈十元至二十元
筋骨疼痛四肢麻木等症醫愈十五元至二十五元
注射六〇六五元至十元各症注射針五角至三元
朱子修製士且其眼藥十醫多年不愈眼症施醫施藥
包戒鴉片烟廿元至三十元零售戒烟丸百粒五元

診例　門診洋四角貧者減半出診三元
時間　門診午前九時至下午五時出診隨請隨到
地址　法界馬家樓二十九號路吉祥里中間　電話南局九白六十五號

鹽谷醫院

專治

外科　痔瘻　痔核　脫肛　脫腸　包莖　疔瘡　瘰癧　瘭疽　乳炎　腹膜炎　骨折　骨膜炎　粉瘤

花柳病科　梅毒　橫痃　魚口　疳瘡　嗄聲　脫毛　陰委　淋病　睪丸炎　尿道膀胱炎　關節炎　早漏

皮膚科　痳疹　濕疹　疥癬　丹毒　猩紅熱　腋臭　紅斑　痘瘡　搔痒症　粉刺　禿髮　凍傷

本醫院特備養病室空氣流通光線鮮明中外看護婦招待週到聘有中日語熟練譯詳解病原

門診自午前九時至午后六時　出診不拘時間　入院隨時

院長鹽谷信治謹啓

院址日租界明石街浪速街角電話總局四四〇〇

▲▲泰華雲石公司廣告

啟者敝公司專製大小各色方桌面圓檯球案子並各種人造石如坟地各色石碑及各廳或花園安設水池子各樓梯屋內鐘臉以及雕刻中外古今人物造像並承造色石柱子各種花石地板方磚包辦大小樓房等類一概俱全以上材料敝公司均取自中外名山價廉物美且堅固耐久如蒙惠顧無任歡迎

特一區漢口路八號泰華公司啟

天津日本租界

共立醫院

內科一般　外科一般　小兒科一般　產婦人科　皮膚科　耳鼻咽喉科　眼科　X光線科　人工太陽燈　其他電氣化學的療法

▲本院各科均有專門醫學士主任
▲病室產室設備完全隨時入院
▲病理試驗衛生之理化學試驗
▲各種治療針預防狂犬咬傷之注射針
▲產婆早晚收生不拘
▲門診午前九時至十二時午後二時至五時
▲往診急症不在此限
▲設在日界郵局斜對過
▲電話總局三十

IMPERIAL HOTEL TIENTSIN

▲▲天津裕中飯店廣告

本飯店開設天津法租界中街河沿五分鐘可達東車站交通最爲便利房間舒適並附帶專用澡堂特備大餐隨客點用所有價目均甚公道中外顧客一律歡迎

本飯店電話南局一零五零　二六二

祿夫爾飯店

本店特備西洋食品飲料精美可口並有四人音樂佐餐價值非常格己每晚九點半後並有特別游藝

歡迎中外人士參觀

開設特一區中街起士林對門

福祿林大飯店開設法界廿七號路

電話（二二二四）（一五九七）南局（二二一四）（一九二六）

▲▲李鼎和湖筆莊啟事

本店向在上海小東門內馬姚衙口（今名方濱路）只此一家並無分出近有無恥之徒將劣貨冒刻本店牌號至各埠上門兜售魚目混珠請各界注意勿受其愚但本號素不派人出外招攬本店出品各貨早蒙各寶號贊許用之耐久剛柔並濟如有顧客莫辨之疑將貨當場試驗眞僞立現因念先人創業艱難故而格外精益求精不惜工本以圖永久基業倘各寶號欲代售本牌之貨將銀匯申向小店直接購辦者寄費關稅統由本號承認或由申友接洽亦可免貨冲之欺特此聲明

天津飯店

房屋清潔　床褥華麗　菜點新鮮　招待週到　眷屬居住　格外方便　汽車接送　無不應白

開設天津日界芙蓉街　電話總局四八九四　二六一

▲▲律師夏孫楡

精辦民刑行政各訴訟及華洋訴訟並非訴訟事件對於人權夙抱扶植主義貧者委託並可酌免公費

寓河北二馬路樹德里三十八號電話北局五一三

歐戰吾人筆記（五十六） 呂世明著

擁擠不堪，海堤皆以盤石壘築，海水淺綠，又畔樓屋鮮紅，櫛櫛市井眞如山水油畫，岸上火車，電車，晝夜不停，海埧泊有大小英國輪船，西望灣內，泊有法國兵艦十餘隻，街長十餘里，東街口有大小風艇，及多數魚帆，該處右岸鑄有銅像，黑色，係一魚翁手拉魚網，躬站台上，遠望如眞，近視得理，工細無比，至於面紋目毛，無不逼眞，左岸有一金天神像，銅質，身作飛形，由上降下之狀，背有雙翼，赤足蓬髮，兩乳垂下，瀾漫襯中，似乎已落又未落之間，旋伏碑頂，秋波情射，粉面迎歡，雖一美術假影，而亦動人情觀，由此可知其美術工作之程度如何，有法人相告，此像以表示，早年天主，所現之一大聖跡也，早霞一盼，煌輝燎燎，日光返射燦爛映映，奪人目力引人心情，凡臨其側，莫不痴攬多興，又兩岸埧邊，均有鐵軌數行，上載大小可瑞因，（英語卽鶴頸自動起重機，）高五尺有餘，有二十頓者，五十頓者，不等，約有數十架之多，皆排列一行，遠望亦非常閱目，歐洲各國裝卸船車，不以人力，故有此機林立海埧，每日在坎立兩岸執裝卸工作者，工人約四千之衆，糧台食品工人隨意吃喝，惟本隊撥擲右岸持裝一切戰利品，去英國，如所擄德軍大小鎗砲，其多不計其數，在坎立南開設一荆絲院，約有五方里之廣，內中滿貯德軍大砲，每日工人拉砲車至海岸，再以可瑞因吊入艙內，如斯半載仍不見窮，因隨來隨走之故也，可知其戰利品如何之多，本隊駐此共六閱月，又見有多數俘擄來此登車，送還本國者，伊等均談笑大唱，與各國兵士隨意戲球玩耍等等，自聞停戰喜音，不只全歐人民慶喜，至於全世界無不大暢心懷，由此明瞭，爲人之初其性本善，豈不誠哉此理，於本年九月初一日，晚本隊長傳令謂明日不去工作，均打起背包，預備登車歸國，工人聞聽喜不自勝，屆指一算三十六月整，翌日將所遺棄碎物，均歸一焚，十時許始登車開往東北，於下午八時，車至啵伊耳，華工總分發處，遂下車齊隊走入營院，（未完）

劇談 挽留雷喜福 怪石

昨得劇界確實消息，現隸法租界天豐舞臺，鬚生雷喜福，有五六日後，卽脫離該台，離津他往之說，北平耗於去津之前，連演五日拿手好戲，以爲臨別紀念等語，愚聞悉之下，深感不怡，緣雷伶爲予素日所贊成者，離津之舉，予極端反對，查津門各戲園，華界如大舞臺，第一臺，廣和樓，東天仙等，腐敗奇形，早經宣佈，目下華界各戲園，軍座雖經軍警機關，嚴重取締，其他空氣之不潔，工程之窳敗，茶役之惡習，小販之聲囂，行頭之簡陋，角色流品之複雜，依然如故，（外江派居多，）毫無進步可言，租界各戲園，如日界之新明，中原，法界之天豐，新欣，新聲，春和，明星，比較的，裝潢，設備，較華界略爲淨潔，整齊，故華界戲園，暫不置議，先就租界各戲院言之，新明以馬氏雙艷爲台柱，中原以鮮牡丹爲台柱，新欣原以雲飄香爲台柱，現因飄香逝世，改約琴艷芳爲台柱，新聲以金少梅小香水爲台柱，明星，春和，本爲電影院，偶一約京角演戲，以上各戲園以花衫或花旦，爲台柱者多，其以生旦兼爲台柱，或生，旦，淨，丑，武戲，各項角色，俱全者，當推天豐，天豐戲園，容積雖略小，（明星，春和一半）戲價過昂，其價昂原因，一爲劇院成本關係，天豐雖不大，並不狹窄，戲價尤廉，）生有喜福，且有綺鸞嬌，鳳凰旦，淨有金壽臣，丑有笑而觀，武戲有邢漢卿，皆有特長可取，喜福之鬚生，尤爲可貴，津埠中外各界戲園，除明星，春和，臨時約請京角不計外，其眞正鬚生，惟喜福一人而已，喜福本爲喜連成第一科學生，與康喜壽，侯喜瑞，同科，幼時，不甚得名，倒倉後，極力用功，潛心研究，藝術大進，聞馬連良曾受喜福教誨，雷伶學有根底，字音清晳，唱，念，作，身段，戲科，人緣都好，喜福審頭，淸官册，四進士，九更天，各戲均佳，譚孫兩派之戲皆有，允爲不可多得之才，津門素少消遣之地，（北京有中央公園，城南公園，游園，萬生園，十刹海，南北海，東西廟，碧雲寺，萬壽寺，遊覽處所極多，）無聊時，只能聽戲，看電影，聽戲時，鬚生只能聽喜福，喜福若離去本埠，則當大津門，幷一鬚生而無之，（菊芬，艷秋，雖不錯，然究係坤伶，且太幼稚，）未免大煞風景，令人不愉，玆特爲文代本埠多數顧曲家挽留，幷望新聞界同志，暨各評劇家，一致贊助，俾本埠尙能有鬚生可聽，該伶與天豐主人，亦宜三注意焉，

時事諷畫

（本報自繪製版）

富連成社童伶畧評 梁友珍

京門童伶，多如過江之鯽，然名成藝就者，亦自有數耳，造就童伶之科班，現存者，雖尙有三，曰富連成，曰斌慶，曰羣益，然羣益粗野鄙陋，難登大雅之堂，斌慶則暮氣深沈，奄奄待斃，惟富連成，則巍然獨盛，聲譽日隆，年來造就人才，指不勝屈，連良，翠花，富英，喜福，富蘭，喜瑞，其最著者也，卽今之名童伶中，該社實居十之八九焉，僕生而嗜劇，尤喜觀爛縵天眞之童伶，而富連成諸童伶之雅奏，更尤甚有焉，數年來幾無虛日，而於該社各童伶之技之藝，逐知之頗稔，援擇其善而良者，分爲生，旦，淨，丑，四門，略加月旦，以饗閱者，

（生） 李盛藻

盛藻工鬚生，扮相儒雅，台步瀟灑，故演淸官名士一流，允稱獨步，聲帶雖窄，然善運用，抑揚婉轉，韻味深濃，做工則極得自然靈活之妙，余嘗謂京都童伶雖衆，然善表做，乎衆望者，僅得二人，一爲以花旦名之盛珍，餘一則爲盛藻耳，盛藻之念白，咬字尙淸，惟丹田氣弱，音欠洪亮，扎靠身架，亦日有進步，總而言之，盛藻之藝，己臻上乘，與少樓可稱伯仲，而身段台步之瀟洒雅逸，做作表情之細膩自然，則尤遠勝之，盛藻之唱，做，念，打，四者，互相比較，則念勝於打，唱勝於念，而做尤勝於唱也，盛藻與慶奎，間有娘舅之親，故其唱做純做慶奎，而極得其神似，博得童伶慶奎之評號，非偶然也，能劇頗博，譚，劉，汪，孫，等派之劇，皆兼而擅之，斬子，罵曹，御碑亭，武家坡，潯陽樓，斬黃袍，上天台，牧羊卷，雙獅圖，八大錘等劇，皆博盛譽，而與盛珍配演坐樓殺惜一劇，尤稱璧合珠聯，精采無比，不啻高（慶奎）于（翠花）殺惜之縮影，非特童伶所罕見，擬之名伶，亦不多讓焉，盛藻苟能努力不懈，念白再求沉着，工再求蒼老，則前程萬里，何可量哉，

哀林女士

冰淸玉潔女兒身，燕舞鶯歌妙入神，惆悵香消雲散後，哀聲一片滿天津，

其二

仙姬玉貌洛妃姿，荳蔻年華二月時，底事瑤台相召急，梨園重入動悲思，

其三

天宮素女女中仙，丰格高標姓氏傳，了却塵緣歸冥路，飄然竟赴大羅天，

其四

俠骨剛腸鐵石堅，臨危不屈此身全，可憐身世麻條甚，一度相思一黯然，

評劇 我評容程二伶 張笑俠

日昨見本報載有塵俠君之『爲頑石罕生兩君對於容程二伶評論一文』，拜讀之下，方知罕生君在順天時報捧程艷芳，說容麗娟外江派，這種事本是捧角家的家常便飯，怎麼諸位要知道，程容二伶同演城南遊藝園，容爲台柱，程爲二路角色，不壓倒容伶，說容伶不好，焉能顯出程伶來，不料偏遇見頑石君認眞，已責問罕生君，昨又有塵俠加入，論容程之高低，笑俠不敏，敢效三君，對于容程再加評判，望諸君勿以東施笑余也，再余復應聲明者，卽僕與頑石罕生塵俠三君，素不相識，不過略有神交耳，對于容程二伶，亦不相認，當以良心公平之語評之，絕無偏重之論也，

我在京時，差不多有一點閒暇，就要到遊藝園去聽戲，他們兩人的戲很聽了不少，他兩人的嗓音，容伶比程伶稍高一等，說到扮相，塵俠君說容伶嬌小玲瓏，却是不假，只是容伶念白時，其音韻略帶媚氣，使人聆之心動神移，罕生言其外江派，余則不敢論及，因據余觀之，無外江派之神氣，故不敢以外江派三字加諸容伶之頭，塵俠君因容伶而談及其師，塵俠君錯了，豈不聞『師傅領進門，修行在個人』之諺語耶，所以我不敢贊成看其師而知其弟，就是不贊成『强將手下無弱兵』一語，不知塵俠君以爲如何，要說程伶實在不好，容伶高出程伶百倍，我全都不信，不過是這樣，程伶在現在實不如容伶好，不然，何以容伶爲台柱，程伶是二等角色耶，反正復台老板的眼光比我們門外漢一定要强一些，焉能屈人之材呀，寄語罕生君，也不要一定說程伶好，容伶外江派，頑石先生也不必一定問他何以爲外江派，總之二伶之中，誰也有好處，誰也有壞處，何必爲此爭論呢，諸君息戰吧，

顧雷喜福慶頂珠 王俠公

昨晚飯後十時許，偕同潤泉成淸二人，信步前往天豐觀戲，至則，該園顧客已有人滿之患，台上正演新排之再生緣，內中情節文武帶打，唱作均佳，喝采之聲，落得不少，頗有可觀，是劇完全下去，少頃，慶頂珠出場矣，雷喜福之蕭恩，蒼老扮相，說白自然，淸脆可聽，舉動態勢，穩重，大方，作工尤稱絕妙，趙璧雲之貴英兒似乎稍差，身段粗胖，不甚受觀，扮相到很鮮艷，唱工嗓音亦有可取處，做工稍欠活潑，亦算不疾不離，全劇惟到下船殺家一場，而趙伶竟將脚腕摔得不起，後經人將其架入後台時，外面則聽趙伶大聲哭號不止，喜福一人敷衍將家殺完，此劇演畢，大爲減色，未知趙伶之脚腕，如何治法，尙不得知，嗚呼，趙伶受此疼痛，怎不令人傷感生悲，惜哉趙伶以後演戲，留神才好，

蕉鹿痕述（續） 亦僧

洛吳虎踞中州時，態益驕縱，有小學教員某請謁，吳開口卽斥之曰，你旣作『人之患，』必通聖道，請問『宰予晝寢』作何講能，某以朱註對，吳大聲駁詰，謂若如此講，則後文朽木糞土等語，均無着落，蓋晝字乃畫之誤刊，寢乃寢室，非睡眠也，一個寢室，那値得雕梁畫棟的去粉飾他，所以孔子喝責他道，汚木不可雕，糞土不可圬，不然，上下文何從有呼應耶，你這種不學無術的人，也配當人師，快回家抱孩子去吧，其人恐怖萬狀，唯唯退去，然此等新解，並非吳所發明，亦古人已有之言也，吳每見外國人，恣態慢傲，面予喝斥，其舌人（卽今日在潘復幕中之薛撼岳）告予，一美國教士見吳，與大談東西文化，力言西方本無文明，無學問，有之，惟耶蘇教與已，實則耶教亦非西人自創，乃中國道家之末流也，不見耶蘇之姓，爲兩耳字，所拼成乎，此卽李耳後人之明証，童子自騎青年出函谷關以後，中國史書，不詳其踪跡，據予（吳自稱）確考，李氏此後，由中國西北部，陸路入歐，遇猶太女子，組織家庭，終於西洋，所生子，卽耶穌，西人不肯言耶蘇有父，乃諱言其爲異國人血統也，

警世 告一般誤解自由的輕生者 討炎

男女們，整日鼓吹着打倒（買賣式的盲婚制度），實行（自由戀愛），可是自從這種口號高呼至今，同胞們中了自由的餘毒，而致墮落或敗亡的，實在是不勝其數了，照這樣看來，難道盲婚的制度還勝過自由戀愛嗎，公道說句，古制的盲婚，亦曾經陷過不少的同胞了，這也是當然要革除的一回事，但是既然行了自由戀愛之後，何以又竟有如許的墮落而敗亡的呢，無他，這大抵是許多的同胞們，未經領略過自由的眞義，才有這麼的失敗吧，他們却以爲不用父母的匹配，而由個人自由選擇配偶，才算得是自由，所以整日盡情的交結異性的朋友，今天才和某甲戀罷，明天又和某乙相愛，設或偶然遇着稍不如意之事，便大有（不自由無寧死之概）唉，他們却把自由的眞義完全弄錯了，要是想廢除（盲婚的弊制）而實行提倡（自由戀愛）的，就快些審察（自由）的眞義，我相信自由還要比盲婚更壞一點，而你們也就更要墮落一層了，唉，情這一個字，最容易令人沉迷顛倒的，同胞們歷刼其中的，何止千萬輩，然而（臨崖勒馬）能夠斷斷情根的，又有幾人呢，故而一般誤解自由的同胞們，卒至爲情而犧牲性命的，倒也不知凡幾了，（未完）

靈臺重鑑（十六） 君磬

小姐少爺那時有事，那時呼喚吧，有幾處還須照應呢，燕生道，你且去吧，有事再喚你，茶博士方敢退身出去，蔣幼韻三人，品茗閑談，雖不心冶意浪，情腸纏綣，燕麗生却是情緒纏綿，愛意慇懃，此番遊園，引爲平生幸事，不住的問熱問冷，又怕幼韻餓了，又恐瓣環渴了，贅贅的問個不休，正當自忙之際，忽聽亭外無痰有音咳嗽一聲，頗爲動耳，燕麗生三人忙注目向亭外看時，只見一人背着臉站着，擺着連鬢大披頭，頭微搖動，青亮亮閃爍不已，身穿白色碎花春綢長衫，底襟以下，微微露出一點淡粉紅綢子褲脚，足踏品藍大花雙絲葛對襟工式代帶時鞋，鞋口鑲着玫瑰紫色素緞子滾邊兒，左手持着淡紅方格紋嗶嘰紗瓜皮馬帽，觀其後影，煞似風流倜儻，翩翩韶秀，猛的轉過頭來，這副尊容頗能惹人不耐煩，但見他生成的短眉鬼目，鼠耳鷹腮，塌鼻樑，扁準頭，口闊唇厚，面麻而黧，並且還是一個酒糟鼻子，熟了，週身血液撞了上來，一粒一粒的，如同鑲着璧璽球子一般，紅中透亮，罩上一層西蘇蜜香粉，又好像紅秫米掉在白麪裏，又紅又白煞是增輝添彩，醜得不堪，他尙自揚揚得意，持着烟捲吐氣噴雲撑眉嘩嘴的，滿心愜足，偶一回頭與燕麗生打個照面，（未完）

各類小廣告

!!!白得一百十五元
今有萬國儲蓄會全會一份已存一千〇〇八元現欲出讓只收八百五十八元欲受者請投函本報十號信箱後洽（爲便利起見）

瓦房出賣 坐落法界西開教堂前面偏北三餘里前靠馬路後靠墻子河過河卽是電車路計房六十間地二畝合意者該里有人領看

電影明星 請寄下郵票四十分卽奉上美國男女電影明星精美照片一打 南門外陳記棧後天津美術供應社

▲協順公司 今有法界新蓋樓房出租出售如合意者請至法界三十二號路一百三十五號本公司面議可也

▲漢文專修館 招生 法界二十四號路一百零五號樓上（卽新天津報館旁西）簡章備索 郵票一分

文興公司出租 最新式鋪樓住房衛生浴房恭桶齊全交通利便環境高貴欲租者請至法租界北洋醫院旁文興里廣發源領看 電話南一〇七六

賤賣 張織雲 黎明暉 丁子明 王漢倫 胡蝶 宣景琳 請寄郵花二十分卽日奉上寄六種列照相片 天津河北新大路新驥里十號

西醫 卓景榕 診所法界馬家口文興里 門診早八時至午三時

葉古紅應診 三十一號路華商公會前益安里 每日下午二時仍舊在法租界 門診一元出診五元 親友減半貧病送診

包治 淮生男 新發明種 落地變費
子丹四種坐藥生男生女均能隨意並包治子宮寒涼腹疼串疼帶悶頭疼遺溺白帶等症無效退錢他藥無效此藥准好買藥每料均二元天津河北李公祠西油店胡同三號醫士張子良啟過午不候

▲介紹靈藥
予年將五十尙無子嗣姬人用張子良醫士所配種子丹一料今獲麟一男用特登報鳴謝 問田啟 住日界春日街全聚里五十號

勝記樂園 天祥市場三層樓上 電梯上下極爲方便 南北酒席 隨意小酌 點心燒賣 飽餃麵食 中菜部 英法大菜 一元八角 公司常餐二種 西菜部 電話南局二八二六

精華眼鏡公司 專驗目光 一切疑難 凡經他處 不能配者 請駕臨一試 開設法租界新新電影院西首 電話南局八一三

金菊園飯莊 記利 包辦中西酒席應時小賣雅座寬潔招待週到特聘著名廚師巧製各式時菜麵食魚生肉粥俱全 代售廣東林玉生丸 開設法租界中國旅館旁電話南局七百九十號

德順湧牛奶鋪 專售新鮮牛奶各種新式點心有益衛生精求潔淨內設雅座招待週到男女均可入座地方分外清淨定價無不公道如蒙惠顧請駕臨嘗試定知言之非謬也 設在法租界馬家樓路東

啟 枝 廣豐隆 陽歷四月一日正式開幕 開設法租界菜市南首 電話南局三一一二號 精製臘味 燒味滷味 承接金豬 龍鳳喜餅 南北雞貨 無一不備

星記飯莊 承接金猪 飽餃麵食 燒味鹵味 改良牛寶 開路西開二十九號恆和西里西口

▲麗章照像館 專照像片 內照外照 照像材料 代客冲印 佈景優美 交件敏捷 精工放大 極爲方便 各種俱全 物美價廉 樣式新奇 絕不遲延 法界新菜市西大安里對過 電話南局一九二五

宴瓊林飯莊 雅座淸潔 菜色良精 點菜隨意 招待週到 開設法界三號路同德里樓上 電話南局三一八五

宴賓樓飯莊 雅座淸潔 招待週到 中西大菜 一概俱全 開設法界西開新新電影院旁 電話南局一千一百八十七號 電話南局一五一八

▲同樂春飯莊 新添家常客飯（每位）兩菜一湯三角四角應時和菜每桌一元兩盤兩炒菜一湯一元六角一兩盤一炒菜二湯二元兩盤五菜四點心一湯三元二角四盤八菜兩點心一湯各樣點心罐頭名酒一應俱全開設法界天祥市場西門旁電話南局二千八百二十九號

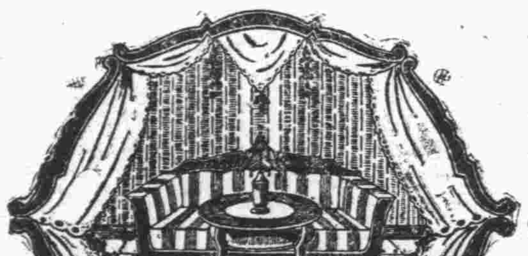

德商 克林工程司 特別一區十三號路 電話南局二八〇四 出售傢俱 室內裝璜 裝修花園 建築樓房

▲雙妹老牌著名生髮油

柔順更兼淸爽滑 罷梳雲髻尙留香 大號五角五 二號三角三 三號二角二 四號一角一

▲雙妹老牌超等保髮水

保髮固根還爽潤 去垢辟穢且淸香 大號一元一 中號六角六 小號三角三

▲雙妹老牌淸香潤髮水

潤而不膩堪人愛 爽髮淸香最醒神 大瓶五角五 小瓶三角三

▲雙妹老牌淸香檀香水

巾袂不妨沾數滴 馨香氣味勝芝蘭 大瓶一元一 小瓶六角六

▲雙妹老牌淸香艷顏水

容顏加艷精神爽 馥郁增妍氣味濃 每瓶三角三

天津大胡同 廣生行有限公司啟

賣菜翁（四）

亞蓀

乙乃畜之、嗣是其女、反日見痊可、若在日間、則竟如無病之人、惟至夜深、則謂彼黑衣漢子已至、喃喃囈語、哭笑無常、如是者月餘、醫巫獻技、均屬鮮效、乙以其女久病、心雖憂慮、然積久則淡然置之、蓋秋耕已屆、旭日甫出、即須工作於田疇中、直至夜色四合、始暇歸來、已無暇爲女治病矣、翁在田隴中、每夕仍移竹榻、臥於菜畦上、因愛晚涼也、一夕、以熟睡後、爲人盜去菜蔬少許、翁大忿、嗣日每夕假寐、以伺竊賊、一夕夜深、聞菜畦中有步履聲、翁急睜眼遍望、見一黑衣人、蹲於菜畦中、疑其竊菜、乃急取身旁預置之青竹、撲前毆之、此黑衣人被毆、嗥然大號、撲向田禾中潛匿、即不復見、蓋田禾甚茂、匿身其中、即不易見也

翁初意仍欲搜其人而痛毆之、惟遍搜附近田禾中、均已不見、意其人逃遁已遠、即不復搜、乃返菜畦中復睡、翌晨察視、見蔬菜未嘗失竊、心始獲安、然嗣是邏守菜畦更嚴、澈夜不懈、惟不復見此黑衣漢子、夜夜經此而行矣、初乙女患病後、每夕均見黑衣漢子、來與寢處、一夕黑衣漢子遲遲始來、至則蹣跚入室、作呻吟聲、且呻且捫其足、良久如是、女問之、黑衣漢子初不言其故、女再問之、黑衣漢子始自言來時經某菜畦中、偶因沙礫跳入履中、有礙步履、乃俯首脫履以去之、余亦知瓜田李下、專避嫌疑、其擬行至曠野中、始脫履去沙、余此沙甫於履中、腳皮幾爲其擦破、不得已蹲下菜畦、脫履去之、詎甫蹀事、正欲穿履復行、忽被一青竹橫掃而來、適中余足、余此時脛痛欲折、回首顧之、則見一叟鬚髮其頷、狀頗兇悍、怒目視余、持竹欲向余再擊、余忽逃入禾田中以避之、此時不及穿履、祇以手挽之、蹣跚而逃、頗有達摩手持隻履西歸之象、余今痛定思痛、猶覺此叟之兇悍可怖也、（未完）

鐵籠生活（續）

少牧

少牧正欲回答時、又只見一個警察從抽屜內拿出蘇里協進社出股版、文書股、圖章各一枚、及眉山旅京學會總務股圖章一枚、一併拿出手中、滿臉含看輕視的笑容繼續向少牧道、『余先生、你這裏既拿出了這麽多的証據、請你跟同我們到區裏去說明、好不、』

『這是我們同鄉會的圖章、別無政治意味……』余少牧聽說要到區的話、即欲辯明以免麻煩、

『得了吧、我們不知道有意味沒有、等一會你到區裏說明就得了、』警察等齊聲說道、

還有少牧的家信及他的未婚妻的來信、通爲警察等一封一封的看完、在警察等看少牧未婚妻給他的信時候、一邊在看、一邊又在笑、當時少牧站在一旁、以爲他們此種行、實在辱人太甚、恨不得各人掌他一耳巴、但終於手插在荷袋裏不敢稍動、

以少牧簡單的答辯、當然敵不着善疑的警察先生們、故在當日早晨九鐘檢查完畢後、少牧即爲警察帶往偵緝隊第二分隊的東耳房內坐着、聽候發落、五『賞錢提得一個學生的電話、是少牧天却自由約二鐘後聽到的、當時少牧才恍然大悟過來、不禁暗自想道、『我少牧在窮時候、恐一文錢也沒人要、在公然有五元的價值了、』少牧在第二偵緝隊坐了一天、滿頭快點審訊後恢復自由、殊知悶坐了一天、還不知道他該當何罪、及到晚間、才有三四個警察來命他站起、並用麻繩將他右手拴着、（未完）

紅樓夢人名之索隱

惟我

凡著者之成一書、則略皆有所寓意、於專名詞、自亦有相當之審定、紅樓一書、於小說中、除三國諸書外、殊罕出其右者、余今姑據所見、以述人名之含意、而管見之誤、在所不免、尚乞閱者諒之、

賈母（音若假模）、
賈敬（音若假空）、
賈赦（赦字言其入獄也、赦音若色）、
邢夫人（邢者刑也）
賈政（音若假正）
王夫人（王者枉也）
賈珍（音若假貞）
尤氏（尤物也）、
賈璉（音若假顏）、
王熙鳳（王音若枉空也、）熙戲謔也、鳳爲百鳥之主、故其主持家務
賈蓉（音若假容）
秦氏（秦者秦情也）、
賈薔（音若假牆）、
蓉氏（蓉者容也）、
賈寶玉（音若假抱愚）、
薛寶釵（音若專抱曉）、
林黛玉（音若靈呆疑）、
（此三人爲全書之主、故其名亦皆相關也、而寶玉二字、當爲最先取得、寶釵爲取寶字而下加釵字、黛玉爲取玉字而上加黛字也）『未完

燃犀錄

此欄專載社會眞相歡迎投稿

我之危險經過記（續）

紹英著

第二天天亮起身、又吩咐閽克一番、我就乘車赴約去了、過了數十分鐘以後、到了那個所在、街市上稍覺靜僻些、我來回徘徊覓了好久、原來在個成衣局隔壁、關着黑漆大門、門外堆積了很厚塵埃、好象許久沒有打掃似的、我走到門前聽了聽、裏邊靜霄霄的、於是將門拍了一下、呆會門開了、出來個身量很高的男子、露着銳利的目光問道、你找誰、我道我姓王、特的拜訪章女士的、他面上現着得意氣色道、王先生、既然如此、請到裏邊坐罷、於是我昂昂跟他進去、到了前院客廳、我很自然的坐下、他道請你略等片刻、我去回報、說着向後院去了、這客廳的陳設、很是整齊、雖不能比那輝黃美麗、然而件件悅目、皆合乎美術上的觀念、我暗想看他這客廳一切佈置情景、諒那章女士必是個文雅而且維新的人物、我正在暗想當兒、咯咯的皮鞋聲緩緩而來、我心房中突的跳了起來、廳門開處、進來一個姣麗女郎、不覺我神經上振了一振、伊的面孔現着天然的美、嬌嬌的鶯聲道、王先生恕我唐突、大膽慷慨爽約、我實是抱愧的很、我道女士過謙了、咱們初次相會、我很快活的、不過我的時間極是寶貴、究竟有何見教、要求你在短時候內……伊不等我說完、搶着說道、王先生你的意思我全完明白、不過這件事、關係很重要、對你個人身上亦有莫大問題、並非一言一語即能了解、請你忍耐些、自然明瞭、我當時默默無言、伊的一雙秋波時時的瞧我、我不免的有些拘束、伊親身泡製些咖啡、殷殷的敬了我一杯、我道承賜承賜、伊這時現着柔媚面容低聲道、王先生我們雖是初晤、以我的目光、和觀察、覺得你的性情很是忠誠、而且磊落、我很願與你作個至友、你可以允許我麽、當時我想我的定力自信不薄、伊的風致似乎具着一種吸人情感的魔力、不由的我有些心旌搖越、於是我快意的答道、那是我所深願的、我潦倒半生、後顧茫茫、實失意中的尤失意者、得女士爲個知己、我亦是愉快的、請你原諒我冒然陳說、伊聽了忽的身體震動了、日光露着懇誠的、愁恐的狀態、我瞧了有些捉摩不定、我又謹愼的問伊家世、希望得個逐意的答覆、伊感然的答道、此層不必相告、我叢皆投身幻境、後日情形誰亦不能逆料、伊不得意的深深一歎、我聽了這半明不白的話、究竟指何而言、似乎隱約着有些不可告人的秘事、我亦不便細問、伊望了望我杯內的咖啡、回手給我換杯熱的伊勉強的說道、王先生請你喝罷、於是我接過舉杯立盡、覺着伊的玉手不由的震動了、慘怛的顏色漸漸灰白了、在這個時光、我正要問伊的名片如何會送到我的臥室、並且催伊快快談那不明的事件、霎的我覺着廳中的陳設、旋轉若舞、屋的四周等時昏黑了、我腦裂神飛、相對的麗人、變作一團黑氣、而美盼的秋波如兩點寒星、我腦部受了毒質的作用、徙的昏迷不省了、（未完）

布販被騙

山農

民國五年、在河北大王廟附近有一所民房、這房院是一個極長條式的、前門臨馬路、後門臨着一個小胡同、院裏住有十五六家住戶、當中立了一條版門、分爲前後兩院、可是還互相通過、前院爲某姓獨居、某日有一個人、在這房的前門坐着、正從旁邊來了一個賣布的、這個人就招呼賣布的說、『給拿花洋布看看』、賣布的就將各樣花布共拿了五疋、這個人就問了問各樣布的價錢多少、後說『吾拿到裏邊先給老太太們看看去、如意再買、』說完了話、這個人就把五疋布抱進去了、賣布的等了有一刻鐘的工夫、還不見那個人出來、心裏很着急、他就走到院裏喊了一聲說、『你把布看好啦麽、』嚷完了沒有一個人答應他、他嚷了好幾次、這前院的某姓就出來、人問他道『你找誰、』賣布的就把情由一說、某姓說、『吾們這前院沒有人買布、是後院人買的、』你可以到後院問去、賣布的就背布包到後院一問、後院的人全說、『吾們這院沒有人買布、你往前院問問去、』這時前院的某姓說、『吾方才到是看見有一個人拿了幾疋布往這院來了、』這時又有一個婦人說、『吾方才亦看見這個人從前院抱了許多布出來往後門去啦、』吾以爲是給前院買布的啦、』賣布的一聽、這才明白、教人給騙了、立時大哭起來、衆人於是就把警察請來、問了一問賣布的情由、把他給帶到區裏去了、結果如何、不得知了、可是這位買布的先生、居然進前門出後門、自自然的並不害怕、可胆大如天了、

女游泳家

女游泳家何擷芝女士、年纔十四、去年肄業於本港之子褒學校、是年赴省求學、然不忘情於游泳、此次暑假歸來、特因賽泳事、留港練習、再試身手、竟得全港婦女亞軍銜、據當時目擊比賽者、謂何女士如不爲洋船所阻、錯游路線、則必獲冠軍、蓋未慣認路程前、得冠軍之西女、實遠在其後也、查何女士習泳纔三年、而竟有如許成績、眞不可多得者、若能加苦練習、則終成環球聞名之女游泳家、意中事耳、觀其體魄壯健、已足証體育之益、而堪作我國女界模範矣、

毗耶室主隨筆

陳景陶

餘姚有二城、一在舜江南、一在舜江北、北城中有山曰龍泉、高可十尋、山上有嚴高士祠、及陽明先生祠、祠中楹聯、極多佳構、惜余只一度登臨、且正匆匆束裝、未遑強記、他日有緣、會當再誌耳、山下有寺、即以山爲名、余嘗以拿賂、（時余代理警佐）憩其地、住持者爲比丘尼、獻茶致敬、因記其二聯、句頗可誦、字亦不弱、日久將忘、爰誌於此、其一者讀之、亦譬如經過也、其一爲俞秉璟所書、句云、風聲、雨聲、晨鐘暮鼓聲、聲聲正覺、山色、水色、貝葉蓮花色、色色皆空、其一爲朱壽輝所書、句云、由西方而來東國、胸卍字、手兜羅、寶相莊嚴、四大宏開象教、承舊制以建新模、背嶼山、面舜水、梵宮輪奐、千秋永峙龍泉、蓋寺毀於紅羊、其後重建、嶼山即龍泉山別名、面帶姚江故云、俞朱皆望族、都以文顯、清末葉人、今已物化矣、

曲折之愛（續）

短篇小說　葉麗孫

美麗的房間裏、終日充滿了黑氣、和中國的藥味、藥罐藥帶藥瓶、桌子上茶几、隨處都亂放着、又因爲不能受一點兒風的關係、窗簾常常閉着窗子、房裏面、更陳着一種陰森可怕的樣子、加着楊芝蘭臉同黃蠟一樣、頭髮亂蓬蓬着尤其格外怕人、晶兒雖有些知道他娘生病、可是仍有離不開他娘的意思、常常喚着媽媽、同他媽媽說笑、但是芝蘭那裏還會有精神同去他說話、對於他可愛的晶兒呼喚時、只不過一點頭微笑了笑、以表示他的慈愛的心罷了、那看晶兒的媽子、因爲怕晶兒叫喚、噪壞了病人、便將晶兒強抱到一邊去、便惹得晶兒哇的一聲哭了、這種哭聲、一經傳響到芝蘭的耳朵裏、他的心裏、施有一種說不出的難受、他忽然起了一種非想、便是假使我翻個因病不時起、那時我的晶兒、也不知是怎樣的哭、又怎樣的無人看護他（未完

冷月菴碎墨

王鵬影

籬卿

皖南王生、博於材藝、性豁達、愛流連於名勝山嶺間、恒數月一返、家惟老母、兄嫂、及一傻僕而已、兄有季常癖、素恐河東獅吼、維命是從、而乾綱不振、一至於是、然婦之悍者、莫不具有淫蕩行、此固然之理、生嫂、雖有乃夫、猶不覺暢其慾、乃與傻僕交、生兄雖悉、不能規其妻、惟奈何而已、生母、老態龍鍾、風燭暮景、兼惡媳相虐、以致常纏綿床褥間、生以母老多病、亦不忍離膝下、若出遊、必諄諄囑乃兄、少盡子職、嫂不仁、異日必有果報、我行我素、勿以嫂爲法也、兄則唯唯、生已弱冠、伉儷猶虛、暇則以書繪爲事、母亦自慰之、病疾、慢覺輕爽、月餘乃得痊、生以母健強如昔、喜甚、遊興復發、與母曰、三潭、爲古今之名勝地、兒欲至彼一行、復念及此數日間、誰承菽水歡、是兒之所系、母曰、兒去大可、吾體今行動自如、汝兄在家、亦能代汝職也、生依依、仍不忍遽離、又復念及杭城湖景、明秀甲於天下、全浙之靈、悉鍾於是地、若不一瞻視、爲終身極大之憾事、領略之餘、速於返里、亦不失子職、（未完）

同胞脫離苦海四時可戒

戒煙靈藥

鴉片爲害盡人皆知雖欲脫離如無良方誠爲終身憾事本醫鑒此經年研究發明十餘載業經農商部立案特許專利警察廳註冊假冒必究省立醫院化驗毫無毒質各省拒毒會試用確實靈驗善戒鴉片煙嗎啡金丹之毒此藥兩純係解毒性質吸烟服藥照常辦公精失星期完全斷癮盡除根並無疲倦遺試眠吐瀉痛苦數日仍如平日四時可戒白自百效服藥發飲日後於不知覺間見烟之獻精神煥自食驟增終身痛疾權刷便去還我由與戒煙靈藥服法吸下▲第一付服法照常在烟吸以前者煙幾次服一付亦其甚常吸烟最要甚每日大便日次於色黑小便其色大黃即便所藥經五七烟滯不從面小吸出一服六日上後即後身想稍平服付同法能補養絕戒壯體骨弱▲第二服此功服畢戒烟強付此筋能飲排增加日後永絕第三血價全藥十速食服根購藥加不再犯定四料批盡毒外埠費郵角總處五元▲發天津...▲大

北洋志新醫院

鳴謝鐵證

用十數日後完全斷戒盡烟不受痛苦敬獻…疾病者照常辦公…受癖十者甚多…洋六十元…謝新宜之…敬請醫安

注意 青天雷命相驚人 硯設法界泰康商場三層樓上大六壬神課三角命相 猜談一元其餘批論子評及飛星另有潤格 介紹人劉震東王冠軍武備胡煥猷袁公達許卓卿

▲批命 鄭乘梓子專攻八字 批逾萬數神效無匹

▲廣天津日界德慶商場二層樓三十號函批細批五元二元面談簡批二元一元

介紹人 三多 褚念泗 孫殿英 于化龍 張宗騫 張亞東

李同益呢絨莊

遷移聲明

現因原址拆造新屋暫寓法界新菜市對面楊福蔭路北口照常營業賜顧諸君仍請光降一俟原址新屋落成再行搬回恐未週知謹此佈告

先施化粧品有限公司啓事

敬啓者敝公司自去年秋間遷移法界以來迄今數月深恐各界未得週知用特登報聲明如有賜教請移玉步至法界楊福蔭路敝公司內接洽如蒙賜顧本埠各洋廣貨莊均有代理光顧諸君幸祈留意是荷

先施化粧品有限公司謹啓

新大愛國香煙大贈獎

注意煙包可得大洋一百元
●五十個空包換一張
●五個空包換一條

本公司新出大愛國香煙久已風行南北現大加改良煙質提高價仍公道並爲酬答惠顧諸君起見特舉行大贈獎每本煙硬皮空包五十個可換獎券一張（共十條）硬皮空包五個可換獎券一條「大愛國軟皮空包十包不換」獎券額定一萬號每號十條爲一全張第一獎可得價值一百元金鐲一副小獎二百號每號全張可得本烟二十包既吸好煙又獲大獎誠難得之機會也候本券贈足一萬號即在北京臨時指定地址開獎並登報聲明也獎品列左

頭獎一張得金手鐲一副值洋一百元每條洋十元
二獎一張得自行車一輛值洋五十元每張洋五元
三獎一條得金耳挖一支值洋十五元每條洋一元五角
四獎一張得金戒指一只值洋十元每條洋一元
五獎四張每張手表一只值洋五元每條洋五角
六獎二百張每張得本煙二十小包（每條本煙二小包每張洋一角）

京津南洋兄弟煙草公司啓

注意注意

久咳成癆

多咳傷肺◎日久成癆
查治癆必愈之藥近今外
國醫藥界尚無發明目
下只有上海[illegible]救大
醫生久咳丸直接有華
咳除痰之功間接有防癆
保肺之效正本清源含此
莫屬此丸每瓶附入形如
鈔票驗真券一張直接寄
回本廠可換圖畫無
券是僞品有券而[illegible]
糊者亦係僞品請[illegible]
以重生命
總發行上海廣西路
父子大藥廠
世界各埠均有經售

新到

乾德來牌汽車◎◎◎◎◎◎

轎子敞棚各式俱全

大小五種

顏色極雅緻

樣式最時髦

乘坐舒服

機件堅固

節省汽油

價値低廉

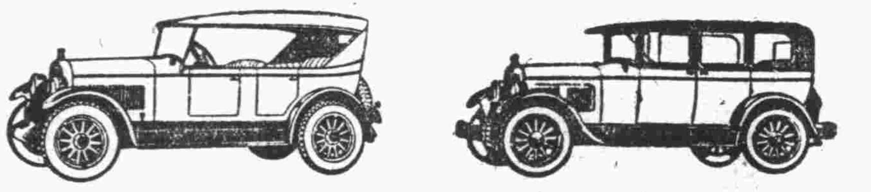

天津法租界六號路 電話南局二一一八

德昌洋行啓

利德點心公司

佈置華美 食品精緻 宴賓享客 心暢神怡

開設英租界海大道開灤礦務局南路 電話南局一五七三號

▲▲大律師金殿選

事務所法租界仁和里十一號 電話南局二二九一號

CHEVROLET

雪佛蘭（捷爲樂）汽車通告

雪佛蘭汽車之中國名稱各地不同大都音相近而字大異目下銷路日廣極易引起誤會茲經製造廠家從長計議決定採用

雪佛蘭三字爲中國名稱所有各地現用之名概行取消以期一律又上列之英文字樣即雪佛蘭汽車之商標列在車前水箱之上務希各界注意爲禱

美國通用汽車公司啓

典上

極品牌香烟

本牌烟五十枝罐內附一元或五元之彩券藉酬吸主幸爲注意

上海亨司達烟公司製

天津法界二十四號路永和烟公司總經理

武齋洋行

啓者本行經理日勝亭各種球台並附屬品以及一切零件等新到貨物甚多價目格外從廉並備有各種球台樣本函索卽奉

開設法租界中街 電話南局一三七四號

惠羅百貨公司

廉價競賣

壹元錢大賤賣

二百碼美麗蔴紗面闊四十英寸每碼洋一元
一百五十碼細棉質軟布各色俱全每碼洋一元
一百五十雙婦女白色棉質細紗襪每雙洋一元
婦女白色細竹布小手帕每八塊售洋一元
婦女春夏季內襯棉質汗衫每件洋一元
一百五十只上等板煙斗每只售洋一元
九十雙男子絲襪尺寸只有九號至十一號半每雙洋一元
二百五十條西服男子皮褲帶每一條洋一元
擦皮鞋器具每盒內有皮鞋油絲絨及刷子每套洋一元
二十雙小孩黑黃色皮鞋每雙洋一元

破天荒

壹元錢大賤賣

三十雙臥房拖鞋每雙洋一元
各種時花短紗窗簾十八寸闊每二碼洋一元及二十二寸闊每碼一元
各種美麗花色窗簾料三十寸闊每碼洋一元
白色細竹布枕頭套現成可用十七寸見方每二只洋一元
各色竹布美麗小檯布每塊洋一元
素色玻璃杯每六只洋一元
各種花紋玻璃杯每四只洋一元
白色細玻璃花瓶六寸半高每四只洋一元
七十二只黃色茶壺每把洋一元
各種香粉每盒洋一元

惠羅百貨公司

機會難逢

破天荒津埠之特別賤賣

貨目甚多 不克登載

各界惠臨 無任歡迎

營業時間 由早晨八點半至下午五點半止 電話南局一五六號 現錢交易或貨到收款

本公司啓